張印工洋三分批發二分外埠每幅加郵費一分

時事新報

中華民國二年四月七日（卽舊歷三月初一日）星期一　第一千九百零三號　共四大張售洋二分

館設上海英租界望平街一百六十二號門牌　電報簡碼六六九〇　電話號碼一七八六

本館營業部特啓

大同學社寄售書報之披露

本社爲灌輸文明便利閱者起見彙寄售各埠最近之出版物現已與民國彙報約爲民國彙報分發行所凡訂閱零沽一依總發行所售例零沽每册三角半年三元二角全年六元又寄售神州編譯社出版之世界年鑑法國憲政通詮每年鑑部定價洋四元八折三元二角通詮定價洋三元預約一元半其各埠新出之各種雜誌書等一俟約定再爲宣佈此啓　事務所上海福州路惠福里二十九號

大同

海上報章以日刊月刊爲夥而週刊則寥寥晨星本社應時勢之要求特出週刊一種定名大同每逢星期日出版決不愆期內容分六大部（甲）圖畫之部（一）水彩畫（二）銅版畫（三）美術畫（四）記事畫（五）滑稽畫（乙）論著之部（六）社旨（七）學林（八）政譚（九）時評（十）譯著（十一）輿論（丙）記事之部（十二）記事（十三）大事日表（丁）文藝之部（十四）小說（十五）文苑（十六）隨筆（十七）劇評（戊）叢錄之部（十八）流風餘韻（十九）大千諸相（二十）科學漫誌（二一）大同學社消息（二二）專件（二三）名著紹介（二四）中國世界（二五）片片（己）附載之部（二一）如是我聞（二二）片片每期約百頁至少有二十門以上封面冠以絕美之水彩畫刊期本月中旬本報出版伊始深恐掛漏滋多無以饜閱者之望上列各門大雅君子如以大作見貺社無任歡迎一經登載自當與以相當之報酬邦人諸友其拭目俟之再海內各大雜誌日報有願與本報交換者請卽賜報一份

事務所上海福州路惠福里二十九號

北京華商電車有限公司招股簡章

一董事會公中得標已呈奉各部署批准專辦立案在案定名曰北京華商電車有限公司（一）本公司額定股本三百十五萬元分爲三十五萬股兩次繳足（三）本公司股票分爲一股五股十股五十股一百股五百股六種（四）本公司專招華股先由南方股東發起人擔任籌足十萬股十五萬股經同人集議以電車設在京城北京人民極願同霑利益擬劃出股票十萬股儘京畿內外官紳商民任便購買再餘十五萬股由公司指定行商號設立招股處代爲經理（五）凡向公司及指定經理股份之銀行商號附股者先掣取收據爲憑隨時彙交本公司塡注股票息單及第換給（六）官利六厘從交股之日起算（七）官息於每年三月給發屆期登報通告股東憑股息單向本公司或公司指定之銀行商埠支取（八）公司每年除開支及各股本官息之外淨得餘利作一百分攤派以十五分提作公積十分爲發起人酬勞十五分爲全體辦事人花紅六十分按股派給股東（九）凡經本公司認爲招股者招至一千股者酬以紅股五十股不及千股者不在此例此項紅股因無基本金不給官息惟餘利得與股東一律攤派（十）本公司暫由南北發起人公舉臨時總理朱葆三沈霽行朱曉南傅筱庵爲駐滬臨時董事馮潤田楊子明爲駐京臨時董事所有籌集股本及一切籌辦事宜負其責任並舉定陳學舫爲工程督籌備一切工程事務（十一）本公司另訂詳細章程徵求附股諸君請向本事務所及商務總會周金箴先生暨本埠代收股銀等處取閱如有疑問請函達本所當一一復答以副衆股諸君之望（十二）本公司駐滬事務所設在北京路浙江銀行內其上海本埠分收股款處指定如下　浙江銀行　浙江興業銀行　四明銀行　慎裕五金號　福康錢莊

發起人　沈蕓蓀　虞洽卿　周金箴　馮潤田　蔣百器　高子白　朱葆三　朱曉南　崔子良　傅筱庵　楊子明　王曉臣　呂文起

發起代表人　陳學舫

欲購北京電車股份諸君鑒

京城電車爲民國部會開幕以來第一實業本公司格遵法定公司律詳訂章程實事求是以饜與股諸君之望茲將利益說明如左（一）北京內城市街周圍共四十七華里地面遼闊交通久形不便而東西單四牌樓中路宮城動須繞越行人尤以爲苦自電車開票以來都人士莫不歡躍延頸企踵翹觀厥成將來營業發達必可操券（二）電車營業盛衰可以戶口多寡爲衡切之北京內外城丁口達三百萬以上本公司入款豫算表假定每車每里每週乘客七八每人銅元一枚僅舉至少之數爲率而每月收入尚得七萬六千八百六十元假如乘客增至十四人每月入款當在十五萬元左右更增至二十一人每月入款當在二十萬元左右折中估計除每月支出官息及公司費用並提存自治經費外每月盈利約在五萬元八萬元之譜每年盈利約在五十萬元至八十萬元之譜（三）北京部局公所學堂會館工商商場公園戲館等日事月盛日通並以京奉京漢京張各車站軌轍衝接無不與電車營業有聯屬之關係京師人海之地乘客衆多斷可預期（四）調查北京人力車總數近達三萬輛以上每日每車通扯以賺錢二角計合一日之車資已及九千元可見北京人民關於車資之消耗費爲數至鉅電車開行以後欲赴路綫較長之地點者既省時間又節費用必受都人之歡迎（五）天津上海電車發達昭著耳目本公司內部組織及建築行車售票事宜皆取津滬成法擇善仿行營業之盛定相頡頏（六）本公司呈明政府及京師議董事會准予專辦二十年期滿之日如政府或地方議會欲收回自辦須照該時股票價值備款收回若無意收買仍可由公司繼續辦理不但於股東基本金永無絲毫損失之虞且屆時股票必已騰漲而收倍之利

駐滬北京華商電車有限公司事務所謹告

國會議員注意

敝局現奉交通部電接待國會議員展期至四月十五日止　滬寧路局謹啓

上海大綸綢緞局兼售洋貨擇於陽曆四月廿四日陰曆三月十八日興遷先行交易廣告

本號向設英界河南路三馬路口行銷各種綢貨已歷多年久經名馳遐邇各界推許茲爲擴張營業於英大馬路拋球場口西南轉角特建三層樓洋房現已落成今值興遷之吉先行交易發行各省綢緞顧繡國產絲織諸品靡不選置精華搜羅美備兼銷歐美高等洋貨東西閃光紗緞定製中西禮服優異化粧等品凡蒙各界諸君惠然下顧價當格外克己以副盛意謹啓

本館告白刊例

長行三行起碼第一日每行大洋三角五分第二日至第七日每行大洋二角第八日以後每行大洋一角八分●論前加倍兩行起碼新聞中縫加半●短行五十字起碼第一日每字大洋五厘第二日至第七日每字大洋三厘第八日以後每字大洋二厘五毫多則以十字遞加

本館定報章程

預訂全年連郵費七元●半年四元●一個月八角或三分郵票三十枚●日本全年七元●西洋全年十六元●如由民局寄洋其寄費須由定報者自付

產主顧氏聲明

竊先父靖嵐公所遺留之財產子孫得能秉承先業頗堪自守不意異母兄少嵐（係高氏所出）因財權在握早思不良私蓄存財任情揮霍種種不堪情狀抗人類能道之前年光復之際又復席捲所有避匿上海置寡母弱弟之生計於不顧祖遺杭地公共房產私自出押現銀爲一己之消耗近日復引八票又建平及上南引鹽恐再有擅自變更抵質等情現在訴訟期間均不任權利拘束之中如於控案未判決前設有前項情事當然不生效力除正式呈請審判廳爲維利之保並將另呈備案通告外特再登杭屬報聲明務乞公鑒

杭城小營巷顧鴻謨字顯哉暨侍母耿氏通告

上海匯源銀行有銀出借廣告

啓者今有現銀出借利息公道祇須的實押件作抵可以函詢隨時成交早晨九鐘至十二鐘下午二鐘至四鐘接洽

五馬路十號總經理匯源銀行白

江蘇私立法政專門學校招考新生廣告

本校自開辦以來一載有餘四方就學者數達四五百人之多近又遵照部令改訂學則呈請立案茲屆學期開始亟應添招法律別科政治經濟別科一年級各一班以宏造就有志來學者務於四月二十號以前向蘇州海紅坊本校事務所報名可也章程函索卽寄

國會議員公鑒

敬啓者本路接奉路政司來電以各路接待國會議員一事原定三月底止現在國會定於四月初八日成立兩院議員固已多數晉京誠恐遠省尚有未及趕到者接待事宜應展至四月十五日爲止等因用特登報佈聞卽希公鑒

下關津浦鐵路接待國會議員事務所謹啓

謝翊元啓事

鄙人前係同盟會員自改組國民黨後當卽脫離并換取黨證是與該黨絕對無關係乃近閱上海民立報載有國民黨議員題名內有鄙人姓名深堪詫異誠恐多滋誤會用特登報聲明此佈

仁濟和保險公司發息廣告

謹啓者本公司照章於舊歷三月初一日起憑摺給發股息分送帳略請持摺向本公司收取可也所有年總結帳分存上海香港廣東天津漢口福州等處以便各股東就近查閱此佈

共和黨國會議員公鑒

敬啓者本黨現在北京設立招待所一在王公廠一在二龍坑一在三磨盤院設在皮庫胡同西河沿迎賓旅館均與國會地點相近一切器具設備齊全以便諸公下榻並另設臨時招待所以便火車到站時招呼一切特此佈告伏希公鑒

共和黨國會議員經天津入都者公鑒

共和黨天津國會議員招待所總站設於大經路亞東旅館東站設於法租界長發棧並有專員接待

共和黨天津本部交通事務所謹啓

平民政治　民主政治　財政淵鑑　比較行政法

爲此時政治學最適用之書敬介紹於國民

平民政治　詳述美國人情風俗尤爲我新造國民所宜取法

平民政治　民主政治　二書爲法美二大共和國憲法之精神所寄我國憲法正在起草中凡我國民皆當注意民權利義務及國家組織者於是

財政淵鑑　凡分六編一曰租稅我國民有納稅之義務而稅法之良否乃吾民切身之利害此不可不注意者一二曰公債今國家借入外債以數萬萬計關係至重加以建設伊始將來募集公債之事必多此不可不注意者二三曰豫算決算爲國民監督政府之第一要義議員固有專職此不可不注意者三四曰貨幣我國幣制紊亂人民無不知其痛苦然改良幣制宜有依據此不可不注意者四五曰銀行爲國家金融機關舊時錢莊多不合法建立銀行之必不可緩此亦不可不注意者五六曰財政學議員皆已先後召集正當研究各國之成法以立方針願我國會議員注意者六

比較行政法　詳論英美德法四國官制官規而比較其得失官吏與人民皆宜通曉不獨立法者所宜參考也

平民政治定價七元　民主政治定價一元六角　財政淵鑑定價六元　比較行政法定價一元八角

今國會省會初開正吾人注目傾聽於政治之時如蒙團體學堂躉購特別從廉

寄售處　商務印書館　文明書局　中國圖書公司

總發行所民友　上海靜安寺路八十七號

共和黨國會議員公鑒

敬啓者國會開會在卽諸君乘津浦火車北上者本黨在南京下關第一樓三十七號設有招待所派員招待一切諸君至甯乞往接洽爲幸

共和黨本部上海交通事務所謹啓

皖南寶興煤礦局告白

辦公處在四川路一百二十八號通利洋行內　事務所英大馬路永和里

啓者本局前清集股開採安徽涇縣煤礦已經稟准開辦造因力薄中止現開股東大會新舉員張君琴齋吳君伊人屠君蔭之賈君健海高君震明俞君星欽等議決初定五萬兩卽日成立凡以前一切原歸舊股東担任今議之後如有熱心襄助擴充慨歸新舉總理吳伊人君經理張琴齋協理高震明俞星欽君等接洽可也恐未週知特此聲明

舊股代表　周公齡　王友龍　吳潤身　凌蕊生　謹白

本館寄售孫籀庼先生遺書

已到者凡五種　周禮正義　墨子閒詁　周書斠補　古籀拾遺　札迻

諸君如欲購者請直接向本館營業部接洽不誤　本館營業部啓

中國郵政總局特准掛號立券之報紙

中華民國二年四月七日（陰曆癸丑年三月初一日）星期一 第一千九百零三號

雙刀牌香烟

香烟每逢念
請吸雙刀牌
支附有竹嘴
吸雙刀牌者
是出錢少而
吸最好之香
烟也

英美烟公司

中國製帽公司

本廠設北河南路二號專製各西式草帽所出各帽〻荷 各界歡迎今年特加工多製價從廉批發公道諸君光顧請向批發所法界打狗橋壽康○英界自來水橋東興源便外埠及各內地均有發售所

敦聘西醫蕭智吉先生來滬

察脈審證用巧心靈手敏神乎其技而不可測者非醫學名家之謂乎蕭君智吉由聖約翰書院醫科畢業後即遊歐美諸國攷察醫理研究醫學歷有年所其閱歷之深遠學問之宏富非尋常醫學家可比前年懸壺燕京活人無算凡內外各科及花柳專門產科各劇症一經療治無不應手而愈以故登門求診者戶限爲穿本藥房又欽其絕技用敢敦聘來滬設診所於本藥房即日開診有二竪之苦者願早登夫仁壽之堂也

診例 門診一元 出診五元 貧病不計
時間 門診上午十時至四時 出診下午四時至晚後十一時
德律風 本藥房三千一百九十號 蕭醫生住宅五百九十三號

上海五洲大藥房謹啓

南洋發明戒煙新藥 雪垢丹

雪垢丹者爲南洋爪哇疾惡社諸名醫所發明通銷以來經此新藥戒癮者奚止恒河沙數去冬曾蒙○○江蘇全省巡警總局醫官化驗確無毒質係靈效新藥特給○○批准予官賣並戒烟非難事惟擇藥甚難市上每出淚藥嗎啡老官等藥丸致傷生命者不知凡幾不肖之徒藉以牟利同道德之士可勝慨歎且尚各省屢有實行檢驗終身監禁之科

人事以人道可憫不得不大聲疾呼以醒我同胞之迷於此途者耳爰以雪垢丹功效大略列下○一此丹係新發明之藥草性極和平能清宿潰能斷老癮服後精神暢滿較吸烟時尤覺清快毫無痿疲減食之弊所以購服者有口皆碑不但無畏難之色有人人爭戒之況神効久著實爲烟界之慈航也○一此丹服五日癮漸下大便黑穢並無吐瀉之弊最速者十二天斷癮○一此丹一瓶功能戒除烟癮一錢五分照法日服不神驗○一此丹屏除糟粕精誠製煉至於藥質之純潔功驗之奇妙早已有目共賞實非市上所有戒烟藥可與倫比無論寒熱虛實均能一例戒斷實爲世界最王道最新奇之藥且一含一補效力非他藥所有於是凡服雪垢丹者雖歷戒無效之老癮薄輒復吸之病癮若能照服無不全除倘荷外埠好善之士願任經銷還批發送當格外優待○價洋每瓶一元每袋大洋三角

總經理上海老北門南首坭城橋 洪德里南洋夏新公司
外埠均有分銷

上海五洲大藥房

人之由生以來斷不能一生一世沒有疾病之害欲防疾病之害却是要從滋補而起滋補得法那個身體自然就強壯起來我們這個人造自來血却是最能滋補人身無論男婦老幼面黃肌瘦頭暈眼花腎弱虧種種虛癆諸症服之無不立見奇效但是吃下去却有實在憑據的如那面黃的人吃下去面色就漸漸轉紅了胃弱的人吃下去就能多吃飯了頭暈腎虧諸虛的人吃下去氣血就足了種種虛癆的病就漸漸沒有了這個實在憑據却是吃好的人自己來信報告的看看我們的保證書就知道我們自來血是除病防身第一的靈藥了

大瓶每瓶二元 每打二十元
小瓶一元二角 每打十二元

新舊協濟社戒煙丸

本社特方加減戒烟丸經同人督製逐漸遞減烟質參以補品丸分仁義禮智信五種○仁減丸是最初丟槍服藥之第一期純照林方配製悉選上等藥品眞正入清陳煙質 以收撿用土渣劣藥以致力薄害人○義字丸爲第二期已減去烟質四分之一加入滑肺安神等藥能使戒者毫無咳嗽不眠等症○禮字丸爲第三期又減去烟質三分之一加入扶元健脾等藥能使戒者無四肢痠痛泄瀉腰痛困之若○智字丸爲第四期又減去烟質二分之一加入滋陰補腎等藥能使戒者禮氣漸復無衰弱等症○信字丸爲第五末期烟質已減盡祇除他藥參以培元固本各種補品以善其後洵善治良藥也每癮一錢服丸十粒如服仁字丸十粒者五天後可每日減去仁字一粒加入義字一粒俟仁字減盡再減義字加入禮字以後如法換服至信字丸並不覺絲毫痛苦而癮已斷絕矣自己丙發行以來風行四海價照各項補料支本而定每元一百七十粒朔望九折每大匣一元每打十元新增半濟丸價目減半常年敬送本社濟世爲懷非圖漁利 服者幸弗輕視焉 今爲便利起見特將總社遷移四馬路石路口分社原處謹此佈告 總發行所上海英租界四馬路石路口分社滬南新舞台

補腦汁

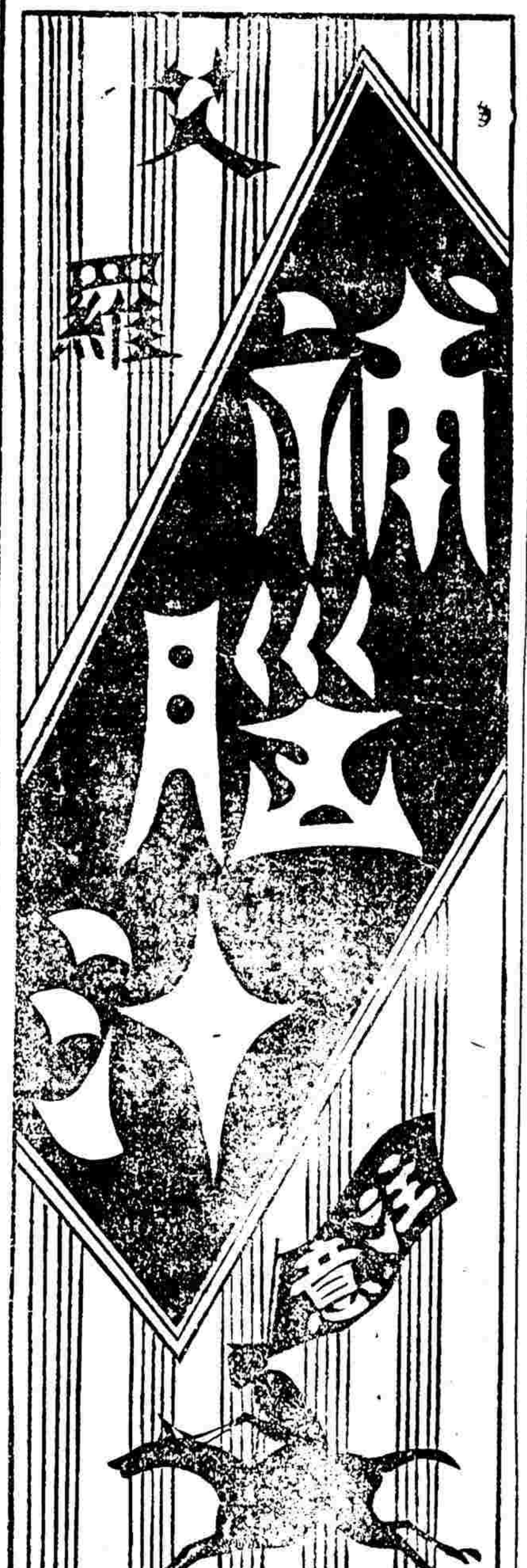

男婦肢暈皆腦弱髓虧神經無力時有暈昏之患若不趕緊培養腦筋與腦髓其遺患何堪設想艾羅醫生之補腦汁斗有除眩止暈補助腦髓虧枯之靈效

價目 大瓶二元 每打二十元 中瓶一元二角半 每打十二元

上海中法大藥房

中華民國二年四月七日(即癸丑年三月初一日)星期一 第一千九百三十號

社論一

中國內外債撮要

(續三月二十八日)(二子)

六匯豐銀行銀債

債權者 匯豐銀行
年次 一千八百八十九年
金額 十一萬五千六百八十磅
合銀七十六萬七千二百五十兩
利息 七厘
利息支付額 銀四萬三千五百兩(一千九百十二年爲止)
償還期限
▲最終年度 一千九百十五年
▲償還額 六萬一千三百七十六兩(一千九百十二年爲止)
▲現在額 二十二萬一千二百五十兩

七中法事件公債

用途 補充國庫
債權者 柏林惠棠路公司法郎倭頓納伊公司
年次 一千八百八十七年
公債發行地 德國
金額 二十四萬五千八百九十磅
合德幣五百萬馬克
發行價額
▲額面 一百馬克
▲發行價格 九十六馬克又四分之一
利息 五厘半
償還期限
▲擱置年限 六個年
▲最終年度 一千九百二年
▲現在額 已清償
擔保 海關稅
備考 爲中國公債出售歐洲市場之嚆矢

八匯豐銀行銀債

用途 中日戰費
債權者 匯豐銀行
年次 一千八百九十四年
公債發行地 倫敦
金額 一百六十三萬五千磅
合銀一千萬兩
實收額 九八
利息

▲利率 七厘
▲付利方法 每年五月一日十一月一日支付
償還期限
▲擱置年限 十個年
▲最終年度 一千九百十六年
▲償還方法 每年十一月一日付本金一百九萬兩依十五個年分償
現在額 四十九萬五百磅
擔保 全國海關收入關稅證書
償還源財
(一)以廣東鴉片厘金稅充海軍費者銀五十萬
(二)四川省鹽厘加課銀四十四萬兩
(三)廣東省內債償還金之不用者銀十三萬五千兩
(四)浙江舊關稅厘金稅及鹽稅剩餘銀二十萬兩
(五)雲南省減平金銀六萬七千兩
合計銀一百三十四萬二千兩
備考
▲英國公債引受所即緣之設立
▲中國軍事公債以百分之二之折扣發行在歐洲市場正以示中國信用之厚 (未完)

社論二

論上海各帮商人之勢力

(澄)

上海爲中國第一商場北控奉直魯豫諸省南通南洋各大商埠東臨朝鮮日本西扼長江流域故外人之經營對華貿易者必以上海爲根據地凡自外國輸進之洋貨必先存儲於上海倉棧然後分配於各地而自各省輸出之土貨亦必先運抵上海窺市面察商情而後脫卸於需要之外國商人或分配於各地故中國各地各幫之大商家幾無不萃集於上海蓋上海一埠對外言純爲外商之勢力對內言純爲客帮之勢力而客帮中之與上海有重要關係者可臚舉如左

(甲)上海與甯波商之關係 上海當未開商埠以前長江南北之外國貿易以甯波爲樞紐甯波商人再以民船轉運內地握外之商權自上海商場完備交通較甯波利便洋商麕聚上海甯波商埠遂衰於是前之根據甯波從事外國貿易之甯波商亦遂移至上海而以上海爲根據地焉大概上海之甯波商最大者爲進口商(即連絡洋商輸進洋貨於各地者)其他營業之種類以銀行錢莊藥材海味爲主此外則充外國行棧之買辦通事而各機廠各船舶工人尤占多數故相傳上海之甯波商有二十萬人而四明公所之勢力足以牽掣西商云

(乙)上海與廣東商之關係 廣東人與外國人通商較早熟悉外人之風俗習慣且歐美暨南洋各埠均有僑商互通聲氣故與外商貿易敏活而靈捷大概上海之廣東商概經理洋廣貨(即經理外國貨與南方之貨之進口)此外即爲外國商店之買辦而各機廠各船舶之職工尤多(南洋各埠之船舶職工尤多)故廣東商之在上海者有五萬以上之數焉

(丙)上海與紹興商之關係 上海金融向恃錢莊而各錢莊幾無不爲紹興帮中之人(匯兌業亦占一部分)故紹興幫之於金融界占絕大之勢力其次則爲酒業凡運銷各地之紹酒均由紹興帮握其機關此外平水茶出口達五百萬之鉅額亦爲紹人所經營大約紹幫商人之在上海者有二三萬人之數云

(丁)上海與山西商之關係 山西商人之營業以匯兌業爲主體專經理中國各省及口北一帶之匯劃事業因山西人各處均有匯兌分莊信用素著故上海一埠除少數紹興人開設票號外幾全爲山西商之專業其次則爲漆業皮貨業亦占勢力總之山西商雖人數無多而握中國全國之金融機關對於上海商業之流通亦大有關係焉

至於杭州蘇州帮(盛澤帮綢業亦在內)之絲商與綢緞商(南京帮緞業亦附入)無錫帮之繭業鐵業及米業(常州帮米業亦在內)徽帮之茶業衣典業江西幫之磁商紙商與夏布商漢口幫之苧麻牛皮等商川幫之藥材白蠟等商山東帮之油豆與野絲綢草緶諸商建汀幫之木行烟店諸業於上海均占一部分之勢力此上海華人商業之大概情形也然而近年以來上海之外國商人多主張直接赴內地設分行銷外貨赴產地採辦土貨進口商與出口商之營業已大不如前矣即買辦通事之權力亦逐漸漸減矣無論進出口貨彼握商權我成零販矣善乎哉日前上海客幫商會開會有自行組織輪船運輸商貨之議也夫商業者介於生產者與消費者之間爲之轉輸而取利者也今者我國商人無一人能於外國市場自設行棧經運吾國之生產貨物與彼中之消費家直接貿易以致奇贏者止能就近購辦供給外商之轉運而沾其餘瀝耳間有直接營運者(如南洋新舊金山及日本僑商皆是)則又無直接交通機關往往預訂外國船噸位外人以華商之貨置之最後時期始予輸運以致虧蝕者踵相接也嗚呼吾上海各商幫就固有之勢力結合團體大可自行組織海外航業暨各業之銷售機關直航歐美各埠直接運銷商貨使我上海各幫之商權擴張至倫敦巴黎紐約桑港之間也若猶是蟄伏於上海一隅而欲澎漲我商幫之勢力也其可得哉

遠東通信

記法國新內閣成立及其內政外交之方針(續)

(侃叔)

黨派	贊成	反對	中立
君主黨	一	一	一七
自由黨	一八	○	一二
獨立黨	一九	○	○
進步黨	四二	○	四
以上均爲右黨			
共和統一黨	二九	○	一
共和社會黨	一四	一	一五
民主黨	六三	○	七
急進黨	八一	一	二三
社會急進黨	五一	二	八七
純粹社會黨	○	七一	一
以上均爲左黨			
無所屬	六	一	六

法下院共五百九十七人缺席四人未到者二十人

迭見日報著論略謂『就此次投票結果益見急進黨與社會急進黨皆已華離破碎無復團結之力卜海陽固以全力消弭其同黨之衝突者也而其效果乃卒有限彼等攻擊卜之政策而復無他政策足與卜氏旗鼓相見卜氏持國家主義及平和主義各黨均願與相提携彼既無術收合同黨私見反對之人然亦只能聽之夫執政者當以全國民意爲本位果能與得民意其他又何足懼急進黨及社會急進黨在數年前以政教分離爲政綱中第一要義現此時代已過等於空洞無物廓糟粕無復生氣卜海陽與布昂加海等出改造政綱注重國防問題而於內政務取調和任何方面皆以公平出之無取激烈手段及急進辦法所陳改革行政及社會問題純以公益爲主彼雖不洽於純粹社會黨及社會急進黨然仍虛與委蛇不肯直接挑戰而在二黨則極不快固日以人之攻已爲樂始能借以生事卜伯派性質狹隘不易感化卜深知之一面請其出席畷辦始終無人敢應惟以不投中立票爲抵制耳上下兩院恭伯派不過二百九十六人在全體議員中實極少數其又如政府何哉』按法新政府所恃爲後盾之黨派於上表已明晰蓋以左黨之平和者及右黨大多數爲其根而各黨中除純粹社會黨一律反對外餘皆陰陽離合出入不定以大勢論固社會主義漸敗國家主義漸勝之端兆也亦即歐人所稱舊黨漸勝新黨漸敗之兆端也 「完」

要件

工商部試辦地質調查說明書(續)

今若分全國爲三區其礦產豐富不日可望發達者爲第一區交通便利有關於實業者爲第二區交通困難無實業之價值者爲第三區於第一區中爲詳細之調查繪圖以二萬分之一爲準第二區調查稍略繪圖以十萬分之一爲準第三區則僅調查其大概以繪二十五萬分之一之圖統計吾國地面屬於第一區者不足十之一屬於第二區者不過十之三屬於第三區者約十之六今若以十五年爲期首三年爲試辦期第三年後逐次增加調查員若干人地質之外同時從事於地圖之測量至十五年可望普及全國夫如是則調查有詳略著手有次第雖不能爲最後之報告而實可爲他日詳細調查之根據而爲實業發達之先聲今謹就試辦期中所應籌畫之事而分言之如下

一設地質研究所 調查地質着手之難於經費與人才然試辦期中不期大學則經費鳩集尚不甚難惟經驗之才技術之士非作育於前難收效於後北京大學雖有地質一科然不足以供地質調查之用者其故有三(一)緩不濟急大學學生必先畢業於預科或高等學堂至少必須六年始可得用(二)學生太少北京大學理科本不發達而理科中之地質科尤甚計自開辦以至今日卒業者共止三人(三)學生過於文弱不耐勞苦蓋大學學生入學時皆已在二十以外以前初無相當之運動習故有此弊以上三因半由於學生之入地質科後亦未嘗受野外長期之實習慣半由於年限之過長皆非一時之所能改革今若必俟大學辦有成效而後着手調查則此數年中將徒傍徨於拾補苴之末技而無一事之進行揆之時勢未爲當也今擬由本部別設地質研究所招中學畢業學生學業優異體力強健者期於三年以造就技士若干人以爲第四年大舉地步且北京大學此次地質學生卒業後一時尙無學生其書籍儀器校舍或可借用以節經費當由本部與大學校長商酌決定總期以最少之經費得最大之效果當亦教育部之所樂爲者也

二設地質調查所 地質研究所之設本爲着手調查之第一步然祇足以達試辦之目的乎曰不可吾國今日習地質者雖不乏人而有經驗者則絕無之今若集此數人於研究所中而使之終年從事於教課則三年以後其無經驗固猶昔也夫豈特無經驗而已哉且安居逸處筋肉委疲三年以後不復能從事於奔走跋涉而地質調查將終無實行之期矣其不可一也教授地質必需材料地史地文尤須多採本國之例始可免隔膜之病若研究所教員於本國地質初無確實之經驗則教授時勢必抄襲各國之成例而無心得之足言其不可二也 (未完)

小說一

滑稽小說 不可說

(四十五) (小百姓)

卻說羅家自從嗣了載奇的兒子以後便有把羅載田廢去的意思只是探探在外面幾個老夥計的意見卻不大贊成因此未敢動手再有一班鄉隣人家也有些代抱不平說羅載田好好兒的他們要行這些事咱們大家可不答應因此一嚇老太太就把這事擱下來那載奇自從他兒子入府以後十分高興方以爲轉瞬之間便可以候補做老太爺了誰知這事又有了阻礙他最恨的那些隣里人家他說這是人家的家事要他們管這閒事做甚因此他便恨得牙癢癢地說是要制伏了一輩鄉隣我們纔可以死心塌地做事便是幾個老夥計也不怕他們從中作梗了那時就有許多破落戶來奉承湊趣有的說聚集幾個無賴把他打出去有的說咱們放一把火把他屋子燒一個乾淨後來有人薦了一個走江湖買拳頭的名喚神拳曹三他不但拳頭好而且還有法術只消一迸氣刀斫不入鎗彈不中其名喚做蝦蟆勁又會畫符又會持咒只要在空中畫個圈兒把羽毛扇一扇道聲火起便熱騰騰地火起了把他薦到載奇那裏載奇見了大喜便吩咐府中人都稱他爲師父他帶來的徒弟便稱爲大師兄二師兄那神拳曹三又在載奇面前顯他的本領使一迸氣將全身的氣力迸住教人把雪白的鋼刀向他身上砍去只顯了一條白痕那時載奇非常歎服

汲古閣原本 錢唐汪氏重校刊 用連史紙

本藥房自發行精神丸以來無不蒙海內外諸君歡迎醫藥界中稱爲滋補中食品其銷數之旺實藥品中從來所未有也但惠顧者日衆本藥房不得不籌以相當之報酬以勸惠顧者

上海自來火公司廣告
本公司現於四馬路晉隆閣隣列中國新式煤氣竈自陰歷正月十九日起每晚七時至九時派人在該處演說煤氣竈之烹飪法并當衆實驗諸君請往參觀聽講不取分文

專電

●開會日期令·各黨多有反對·昨聞美國決定是日承認·均棄成見·一律到會·美使屆日覲謁·已飭部妥訂禮節·

●參議院爲西藏選舉諮詢案·定明日開議·並發通告·謂此案本院若不議決·則西藏議員無從選出·恐民國首屆選舉·即有五族不完現象·關係非淺·務請到會解決·言外已有贊成意·如能成會·必可通過·並聞某黨擬請章嘉活佛爲選舉監督·

●籌備國會事務局通告·開會式就新建衆議院議場舉行·但此時既無議長·又無院法·殊難着手·頃國民黨舉張耀曾等四員·赴各黨協議手續·

●哲布尊丹巴密電·願將華蒙關係·和平商結·惟欲力維自治·刻政府允彼此撤軍·派員接洽·又邇日中俄交涉·亦略有眉目·可望和平解決·

●京城訛言雖多·秩序尙整·惟公使團頗有戒心·洋兵逐日巡迴操演·意似示威·京曹間有攜眷避津者·當局力謀鎭壓·据予(訪員)觀·必無事·

●昨共和黨本部·接匿名信·稱現有暗殺黨來京·組一分部·名誅姦團·執行員爲孔保安蘇晶·已白內務部令注意·

以上北京專電

●審計院總辦王璟芳·來奉調查財政·張督已派員招待·

●師長張作霖·奉中央電召·前日乘京奉車入都·參與軍事會議·今已回奉·即赴督署密談機要·

●張勳將率武衛全軍·移駐東省·因本省軍隊·將出發防庫·恐逆黨乘虛竊發·調張來省防護·聞此舉由參謀部所主張·經奉督所贊同者·

以上奉天專電

●楊督擬借英債三百萬元·前爲政府電阻中止·刻因財政部變通辦法·准許各省自由借款·日來重提前議·又與英人商借·

新疆專電

●溫處等處缺米·勢甚岌岌·朱督及徐寶超等·均有電致南京應省長及上海滬關監督等·懇請給照運米·俾救災黎·

杭州專電

●南通縣儲知事辭職·省長未允准·續假十日·假內職務·由第一課陳君代理·

●民生團因經濟困難·由團長籌商進行方法·(一)具請願書要求立法機關通過·認該團爲正式團體·(二)由同人籌集資本·先辦一小工廠·以濟貧民·

●九龍匪僞副總統·初五日上午八時·由憲兵排長孫甘泉·在浦口捕獲·解交軍務司審訊·二小時尙未得有確供·

●都督昨將甯蘇兩軍務司人員·電呈大總統·除科長已補中校·再請加上校銜外·其一二三等科員·則按照中校少校上尉請補·

●寧垣軍隊·自光復後·至今結欠餉銀約五十萬·昨都督開單交付省長·從速設法籌出·

●蘇軍政司·刻將取消·所有職員·歸由第三師支配·或水上警察司令部錄用·

●程督前令徐寶山將揚州一旅取消·刻徐以五十萬要求·程督已商省長·或電中央設法·或由省款指撥·

以上南京專電

命令

四月五日臨時大總統命令 任命陳樹勳爲廣西內務司長李春暉爲廣西實業司長此令

任命范雲梯爲廣西邕南觀察使冉文人爲廣西鬱江觀察使金開祚爲廣西離江觀察使王獅靈爲廣西柳江觀察使劉古香爲廣西田南觀察使朱爲潮爲廣西鎭南觀察使此令

特約路透電

●六日北京電·袁總統已于今晨·(六日)移入南海宮內

各使署皆信美國之承認中華民國·與其餘各國·當無影響·蓋各國皆以爲目下尙非承認之時也。

擬半官消息政府已從黎都督電請將駐紮信陽州之第六師陸軍二千名移駐武昌·第六師師長·今晨已抵此間·國會召集在卽中外人士現仍非常注意·各使署對於大局·殊具悲觀·華人亦多謂後二星期內·將爲革命以後·最危急之時期·

●同日開封電汴省南北西三部已降雨澤得以栽種菜蔬及秋熟之物·饑荒之患·當可稍減·中央一帶災象日劇當道雖無充分之財力惟已竭力設法消弭此患·現擬以工代賑·開濬目下苦旱區域內之水道·

●五日東京電美總統威爾遜君·決意承認中華民國一舉·雖於美國脫離六國銀行團時·已經料及·而日人聞之·仍爲驚詫·評論鑑起一部分之報章·謂美國此舉·殆有深意其志蓋在欲得貴重之讓與權·而衆意則謂美國之承認·未免過早·蓋中國目下之狀况尙不足當此半官界之意見謂日本一俟中國恢復財政秩序·及正式政府成立之後·亦擬加以承認·日本現視各國意見如何再爲定奪云

●六日南京電聞青島總督已豫備交出洪述祖

江蘇省國會議員·已於本月四日同乘專車赴京·

公電摘要

●甘督請保存禮典

北京大總統國務院參議院內務部敎育部新聞團各省都督民政長省議會均鑒昨准國務院佾電祇悉竊惟祀火祀水鬯夷亦解崇恩祭獻祭魚豺獺且知有本矧爲稱秉禮素號守文集古今來賢聖君之大成爲五千年文明國之先進則報功崇德惟享與大享而僾見愾聞不得謂祭如不祭也夫惟天生我惟聖啓予形體奚自來德藝奚由進匪彼蒼之誕降則人類早窮匪往聖之留遺則世運終絕與言及此能無動水源木本之思耶自古聖人之創爲祀典也所以範圍彝倫之心志使之返始報本油然生仁愛之心致漸著誠意自然範於軌物之則此中義意實隱自陶情淑性之微權中非有如迷信之誘者參乎其際最不可解者近日時髦慣騰邪說侮天非聖輕薄古今夫推倒專制之政府可也乃併歷代聖作明述之綱常名教制度典章亦欲一例推陷而掃除之是奚爲者譬如故家大族後嗣式微其子弟不能振作有爲光復先烈者徒歸咎貽謀之未臧將並手澤所存棄如敝屣不其傎歟彼歐土自矜文化而敬天徧設禮堂東鄰新造富强而尊孔特隆廟祀乃以開明之祖國甘作無教之愚民自喪斯文貽譏彼族毋亦太自貶損矣王君徐君原經寓目不患將喪但祀天禮孔諸端惟熙不惟極表同情且以身命徇國而不恤愚意尤有進者匪特上帝及至聖必宜祀也凡歷朝所傳天神人鬼之載在禮條但不涉於荒渺者均應存之如祭法所稱有功烈於民民所取財用者匪特祀典必宜復也凡歷朝所傳禮節樂章掌於宋伯但可致其尊崇者咸當復之如禮所謂外則盡物內則盡志是也是惟所當變通者以前專制時代惟天子能祀天惟官師能祀孔限制既峻轉致尊而不親而鬼雜之詞祈禳之事又匹夫匹婦所極不能忘者既不得祀天祀孔卽移其致誠竭敬之心皈依佛老甚且投入異端邪教焉嗚呼此淫祀之所以徧環區而至仁如天至聖如孔者反不得一取斯民之崇拜宜風俗之日以靡而惑世誣民之徒因得乘間抵隙以售其邪說矣惟熙並推廣祀意以救世變請將各省地方舊觀寺院凡非政府所認爲正當祀典者許民間改祀上帝或祀宜聖除正祀壇廟地址列入法定範圍由大總統暫行酌定敬慎將事外其改祀祠宇一切任民自便同拜禱而崇奉之俾曉然於禮節尊祀之念自留景仰之心立摯底幾人心有約不致以橫議使世道之憂國粹長存且得以率由衆共和之祚矣管蠡之見鮮當事情大典所關伏乞訓誨並懇國務院將此電提作議案以取折衷尤所感禱甘都督兼民政長趙惟熙叩

時評一

國人勿慮 (如何)

國人渴望國會久矣前淸末造得一非驢非馬之資政院民國告成得一半死半活之參議院直至今日而正式國會開幕之期始祇一日之隔預計二十四小時以後開院之儀式告成民國之根基以奠渴望於數年者慰幸於一朝吾國人今而後喜可知也

顧外間或播爲改期之說此決非事實也微論列邦觀聽所屬國際問題所關者大卽各議員來自田間熟審夫父老兄弟渴望之情形甯有不急起以赴者國人其勿慮

●中華民國二年四月七日（卽癸丑年三月初一日）星期一 第一千九百零三號●

緊要時事

●總統府會議要案

二十九號總統府開特別會議·議案探得所議情形錄出·

一史悠明請英使撤退瑪爾哈英兵案·議決由外交部向英使談判·如照會到後三日內不答復·作爲默認·卽電亞東遇有英兵作爲間諜·

一副總統電陳英藏政見及對外方針·議決照辦·事關軍事·外交·未便宣布·

一籌劃伊新防務軍餉案·議決請陸軍財政兩部合商辦法·

一滇督請派鎭守使問題·議決現擬裁缺·未便再設軍職·

一參謀部擬設調查局·議決應照前議·

又聞初二日·總統府續開會議·各國務員到會者十分之七·其餘各顧問及秘書等·約共三十餘人·探其所議案件·共有七端·一·康章氏借欵合同案·一收回治外法權案·一派設西藏交涉使案·一與達賴磋議之條件·一帕長官電陳對庫政策·其餘二項一係關於黔議會請願書·及某項秘密軍事云云

●美銀公司大宗借欵先聲

美國自威大總統宣布對中政策以來·其資本家之欲投資於我國者·爭先奮起·如美孚煤油公司·爲其最著·昨華盛頓來電·美國賀斯林銀公司代表·昨上呈威大總統·云該公司預備借款與中國·暫定短期欵額一千萬元·並擬繼續借款額·美金一萬萬元·或較多亦可·政府前行宣布對中政策·謂美國資本家可自由投資·此政策是否確定·乞示云云·旋威總統示言·美國資本家在國內招集資本·救濟中國財政困難·甚表懽迎·云·據是可知美人對我國借欵之態度矣·

●中俄談判近聞

近日中俄交涉·又復開議·惟內容異常祕密·據某外報載·此次兩方面所協商者·一·改俄蒙條約·爲俄庫條約·二·中國在庫倫·與俄享同等之利益·並聞俄使亦深願於各國未經承認中華民國以前·早將此事解決云·

●駐藏員報告後藏情形

日昨駐藏李專員·拍來總統府一電·報告後藏一切情形·頗爲詳細·亟錄如下·一班禪額爾德尼·對於共和·深爲贊翊·常飭所屬三百二十七所寺廟長官·一律傾誠內嚮·並派幹員往各處演說共和之幸福·藏民得以領悟·迄今一載·後藏人民·能如此輸忱民國者·實班禪之力·二·班禪政教兩權·均與達賴相埒·達賴頗爲嫉忌·常擾亂後藏秩序·及侵奪班禪主權·班氏因勢力不敵·不敢與抗·惟有吞聲而已·三·後藏日喀則等處·華官·及華人·均得班禪優禮款待·極爲尊崇·四·後藏各處金銀鉄三項礦産·英人常私採挖·迭與駐日喀則英領·交涉·均無效力·

●抵押外債各稅一覽

中國一年以來·全恃借款爲生活·借款之條件·以抵押爲最要·海關既全入外人手·而鹽課亦次第將盡·此吾國借欵之結果也·稽吾國借款·多以物品爲抵押·如鉄路鑛山煤油鉄産等是·其以稅項爲抵押者尤多·海關鹽課特其最著者·茲據某西報駐京記者調查·列舉借款抵押稅項如下·

稅項	借款年間	所抵借款名稱
崇文門關稅	一九一二	瑞記第一次借款
同上	同上	瑞記第二次借款
通商各關稅	一八九四	匯豐銀行借款
同上	一八九五	同上
同上	同上	克隆洋行借款
同上	一八九六	英德二國借款
同上	一八九五	俄法二國借款
同上	一八九八	英德續借洋款
各新關關稅	一九〇一	庚子賠款
各常關關稅	同上	庚子賠款三百萬兩
各省鹽稅	同上	庚子賠款八百萬兩
直隸江蘇湖北浙江鹽斤加價	一九〇八	贖回京漢鐵路借款
各省鹽斤新加價	一九一一	幣制實業借款
江南鹽斤加價	一九一〇	上海維持市面借款
川淮鹽局二文新捐	一九一一	湘鄂境內粵漢鄂境內川漢鐵路借款三十萬
湘鄂贛皖四省收回復價	一九一〇	上海維持市面借款
宜昌鹽厘並加價	一九九八	續借英德款一百萬兩
宜昌鹽厘	一九〇九	湖北匯豐銀行借款
同上	一九一一	湖北借銀還銀借款
鄂皖岸鹽厘	一八九八	續借英德借款
湘鄂贛皖八成鹽厘	一九一〇	江南維持上海市面借款
兩淮分司五成鹽厘	同上	同上
山西全省厘金	一九〇五	匯豐新借款
湖北百貨厘金	一九一一	粵漢川漢鉄路借款
直隸山東江蘇江甯安徽稅厘	一九〇八	津浦鐵路借款
江蘇稅厘附捐款	一八九五	瑞記洋行借款
蘇松滬九江浙東貨厘	一八九八	續借英德借款
湖南鹽鉄庫正厘	一九一一	粵漢鐵路借款
東三省烟酒稅	一九一一	幣制實業借款
直隸江蘇湖北浙江各稅	一九〇八	贖回京漢鐵路借款
廣東硝磺稅	一九一一	廣東維持市面借款
江蘇漕糧折價	同上	整頓鐵路借款
川淮鹽局江防經費	同上	川漢鐵路借款
兩湖賑糶款	一九一一	同上
全國稅入	一九一二	華比借款

●會議德商請開運河事

國務院日昨召開會議·聞是日秘書廳曾提出外交部呈駐京德國公使介紹·代呈某德商·請願開濬京津北通運河行駛小輪·約定年限·交回航權·年納租金等情·曾經財政工商兩部核議·擬令於開濬前先交押金若干萬元·並議至年滿時期·所有關於該運河之建築等物産·一律交還·不得取償原價·濬河用款·由原辦人出資·取贖時亦不交還·至期政府僅還押金·卽可完全收回·並不得要求續約等語·按此辦法·聞交通朱總長·頗不謂然·以此項小輪開行·恐京津通鐵路運輸受其影響·不甚贊成·議由該部詳核再行議定·是日未得要領·卽散會·

●交通部派西員赴運輸大會

日本運輸大會·於前日在東京舉行·前由交通部·派京奉路車務總管佛來赴會·擬乘機與東淸路·商定一切·俾爲將來加入德國鐵路大會之預備·并可與歐洲各路聯絡一氣云·

●外人之注意宋案

宋遯初暗殺案·不僅國人注重·外人對於此案·亦極注意·茲據某外人語曰·自宋敎仁暗殺之案出後·華洋各報所登載及種種方面人所揣測·雖不無過甚之處·要之此案於民國前途·實有非常之關係·爲最可研究者也·中國當局者·對於此案·取公明愼重之處置·以消除一切誤會·最爲緊要·不然將更有意外之事件·繼續發生·不免陷中國大局於極危險之域·予對於研究此案實有非常之興味·擬日內卽馳赴上海·爲實地之觀察·務得其眞相而後已·觀於此·外人對於宋案之注意·已可見一班矣·

●國民黨近來之計畫

宋敎仁被刺後·國民黨內部·情形變動·激烈派分子·心理以爲宋敎仁一案·與政府甚有關係·欲因此大起風波·使社會恐怖·乘此推翻袁總統及現在之內閣·而以黃克强爲總統·並以國民黨組織政黨內閣·然此派人在黨中佔少數·且該黨議員在衆議院中·較之未必定佔多數·參議院議員果能佔多數與否·尙不可知·故欲選舉黃克强爲總統之說·勢不能行·况國民黨中人·其顧全大局者不少·深知現在國勢·非袁總統不能維持·是舉黃爲總統之說·尤爲根本取消·若該黨之和平派·則與宋敎仁前日之主張無異·不競爭總統·祇競爭政黨內閣·故現在此派人之計畫·仍欲唐紹儀爲內閣總理·以黨中各重要人·分長各部·其對於衆議院·則主張張耀曾爲議長·谷鍾秀爲副議長·於參議院·則欲胡瑛爲議長·或副議長·至如對於黨內之整理·則以推出一二理事長爲着手·惟其中分兩派·粵派主張胡漢民來京充之·因胡在粵久·已不能安于其位故也·湘派則主張劉揆一胡瑛充之·現在劉赴滬·與黃克强接洽·胡亦於日內·可以由日本回滬與黃接洽·若黃贊成·則劉胡兩人·可以握手主持黨務·其和平派之主張大槪如此·然國民黨議員在衆議院既難佔多數·而以在社會之信望與其才智言之·湯化龍·丁世嶧·時功玖·三人大有正副議長之望·則張耀曾爲議長谷鍾秀爲副議長之計畫·恐難見之實事·其胡漢民主持黨務之說·若能實行·則粵督一席·必歸陳炯明或李準兩人·此兩人與國民黨感情甚惡·是胡離粵·而該黨在粵之根據動搖·故胡來京之說·恐難實行·若云以劉揆一胡瑛兩人主持黨務·然兩人反對政黨內閣者也·恐又不能洽黨人之望·以各方面觀之·國民黨雖稱種種之計畫·其結果如何·甚難推定云·

●疊床架屋之籌備處

近來政府每籌辦一種事件·必先設一籌備處·關於國會事務·已設置籌備國會局矣·日前復由該局分設籌備參議院事務處·及籌備衆議院事務處·卽附設於議院之內·並派定鄭言爲參議院籌備事務員長·林長民爲衆議院籌備事務員長·仍隨時秉承該局辦理·疊牀架屋·誠中國政界之特別現象也·

●景耀月尚欲爲張李運動

天津訪友來函云·自河東案發生後·張士秀·李岐山·均被押解憲兵營·其私黨景耀月等·百方運動·欲爲張李解脫法網·奈政府秉公查辦·不爲若輩所惑·景某等束手無術·出其鬼蜮伎倆·一再電邀江西都督府參謀姚以价來京·迄姚抵京後·景等爲張李案請託·姚以价受意赴津·謁見直督馮國璋·轉託運動陸軍部·減輕張李之罪·詎馮督當面推辭·謂張李罪大惡極·宜候公辦云云·姚無法·又商由景某等挾去巨欵·運動天津報界·日前在日界德義樓·延宴·民意新春秋大公報等·囑其爲張李轉旋·聞各該報中人·得此消息·多不贊成·云·

●趕築奉熱輕便鐵道

前日奉天張都督·熱河熊都統·聯電政府·請建築奉熱輕便鐵道·以圖兩地之聯絡·而便行軍·並請指撥的欵·趕速興修·已得政府允准·並允撥欵五百萬·其餘不足額·由奉天熱河兩處設法籌措·等因·昨日政府接張督電稱·該鉄道之建築·前已商同熊都統·派遣技師趕速勘測路線·該鐵道分爲三段·興修·由奉天至新民爲一段·由新民至朝陽爲一段·由陽至熱河爲一段·起工之期·約在四月下旬·豫定於六個月以內卽可竣工·云·

●共和黨到京議員題名（再續）

姓名	別號	籍貫	住址
楊士驄	菱靑	安徽	東單牌樓三條胡同
陳埜	伯簡	福建	第四招待所
李莛年	淑庭	福建	第四招待所
阿穆爾靈圭	安甫	蒙古	炒豆胡同
林萬里	少泉	福建	南池子林宅
楊士鵬	博九	福建	第四招待所
歐陽鈞	□賓	福建	閩學堂
林輅存	景商	福建	磚兒胡同王大亨宅
陳承箕	子箕	福建	東草廠二條邵武會館
董繼昌		江蘇	舊簾子胡同
劉照一		山東	第一招待所
孫世杰	進之	貴州	第一招待所
賈纘緒	禹卿	甘肅	順治門大街關中會館
楊潤身	雨亭	甘肅	枝子胡同甘肅會館
祁連元	瑞亭	甘肅	丞相胡同北口
方聖徵	紹周	福建	第四招待所
黃荃	嘯襟	福建	後孫公園邵郡會館
楊家禔		福建	邵郡會館

仇寰甲啓事 逕啓者江蘇光復伊始水面秩序大亂各帮航業公舉鄙人代表組織商船公會已歷一稔告厥成功正式總協理復經舉定呈請交通部加給委任在案 [illegible] 代表名義當卽宣布取消 [illegible] 招待所所長之職現因某某二君所欲不遂設法陷害敗壞鄙人名譽 [illegible] 三月二十五 [illegible]

川華年 [illegible] 啓事 本行向在上海英大馬路四川路口 [illegible]

汪彭年	叟岑	安徽	中華飯店
陳耀先		黑龍江	打磨廠德裕店
王紹鏊	恪成	江蘇	中西旅館
夏寅官		江蘇	迎賓旅館
蕭晉榮		廣西	迎賓旅館
徐蘭墅		江蘇	迎賓旅館
杜師業		浙江	迎賓旅館
張瓚		浙江	迎賓旅館
謝翊元		江蘇	騾馬市聚奎店
陳經鎔		江蘇	中西旅館
許楨材	培之	安徽	
畢維垣	輔廷	吉林	高陞店
楊渡	泮溪	奉天	中西旅館
孫乃祥	瑞丞	奉天	華賓旅館
王剛		河南	迎賓旅館
范殿棟		吉林	宴賓旅館
莫德惠		吉林	高陞店
王安富	勃山	四川	中西旅館
張相文		江蘇	中西旅館
歐陽成		江西	
陳蓉光	蘊賓	福建	民主黨本部
連賢基	仰山	福建	民主黨本部
曾振懋	勉菴	福建	民主黨本部
林鴻超	遜之	福建	民主黨本部
丁超五		福建	
張雲閣	文瀾	直隸	迎賓旅館
黃樹棠	伯樵	福建	民主黨本部
張宏銓		湖南	迎賓旅館
孟昭漢		黑龍江	打磨廠興順店
翁恩裕		奉天	萬福中棧
陳瀛洲		奉天	興順店
張陞雲		山西	
藍公武		江蘇	國民公報館
孫光圻		江蘇	第一招待所
孫正宇		河南	第一招待所
虞廷愷		浙江	第一招待所
蔣鳳梧		江蘇	第一招待所

●戈鎮守去後之潯陽

▲**王芝祥將請病假** 王氏兼理鎮守。非所願欲。日前接印佈告。盛敘滿清時宦蹟。及軍事上絕大經驗。字裏行間。隱含有大才小用之概。故至今未移節鎮守府。仍寓春和客棧。以爲顧而之他地步。昨又函告議商兩會。略謂連日形役。爲勞舊疾復發。鎮守一職。文件繁瑣。擬委參謀員贊襄輔助。以昭慎重。所有鎮守府公文要件。暫由參謀長劉洪基代拆代行。合行函照云云。識者是以知王之將告病假也。

▲**陳廷訓大作威福** 陳氏向爲戈屬。光復後。九江衛戍司令一職。戈實讓之。日前感情甚洽。遇事商榷而行。自入省得警視廳差。爲李督心腹。昌言反對中央。怨戈異己。極力排擠。一變本來面目。此次來潯。原受督令。代戈。又爲王氏所格。僅得砲台司令。心懷憤懣。欲取戈氏舊人。掃除淨盡。以快私意。日昨借捉拿散兵爲名。逮捕多人。將以軍法從事。若輩有無非分暗謀。不敢臆斷。內有安徽人詹士敬。素無過犯。曾於戈將去時充任稽查。陳恐爲戈偵探。捉而錮之。經皖同鄉嚴詞詰問。敷衍釋放。臨出時。復威嚇詹某曰。爾將爲戈作偵探耶。好爲我小心。我最好殺人云云。嗚呼。以司令而專好殺人。人人自危矣。

▲**歐陽武欲蓋彌彰** 歐陽武。昨出佈告。將以省兵。移駐潯城。經王芝祥電阻。單身來潯。謁見商會總協理。商會卽於今午(三號)開茶會懽迎。以敷衍顏面。歐陽氏在會場宣言。痛斥戈氏不應電請中央扣留槍械。挑出潯贛惡感。致有此次重兵圍潯迫戈去位之事。實致使都督苦心。不表白於潯陽父老。且戈又播散流言。謂江西將圖謀獨立。試問江西一省。能否獨立之地。李都督有功民國。肯否自我破壞。貿然獨立之人。卽使都督有意獨立。甘冒天下不韙。我歐陽武首先反對。敬以手槍云云。言之至再。若未知李督種種行爲者。是直欲蓋彌彰而已矣。

●**諷世畫**

(一)小孩吹河豚

(二)將畢河豚反吹小孩吹至小孩腹大如鼓大哭不已

▲誰叫你喜吹

▲**李烈鈞電還借餉** 李督推去戈氏後。心滿意足。曩遣劉世均歐陽武慰問潯人。猶恐各公團之議其後。於昨午電駐潯銀行。將商會前墊餉款四萬元。作速撥還。聞商會鐵路局九江關等處。業已紛紛前至。銀行兌款。頗以李爲不失財政之信任。潯人之易愚一至此乎。

●鄂垣戒嚴中之軍情

省垣自四師七旅十三團要求退伍後。旋有光怪陸離之改進團傳單發現。又有文昌門軍隊交鬨之慘劇。謠言紛起。一夕數驚。殊令人不可思議。玆探得當道對於此大原因。網羅萬端。日集參謀會議。故戒嚴命令。日益加緊。大有應接不遑之勢。用將詳細情形紀錄如後。

▲**懲辦煽惑匪徒** 喧傳三十一號。又有巡查隊軍人。至府口新興茶樓。與第一師軍人。尋仇毆打等語。此事遠近皆知。現調查其時尋毆之人。幷非巡查隊軍人。乃退伍軍士冒充。雙方煽惑。意圖乘間擾害。軍備司查明。遂稟都督派探訪拿。詎天網恢恢。疏而不漏。若輩仍在外大言不慚。信口鼓簧。當在花堤大東門漢陽門各方面。捕獲多名。先後解交軍法處。連夜研究。供認半多退伍軍士。受改進團鼓動。力謀破壞治安。靑天白日。明目張膽。妄施其鬼蜮伎倆。實屬不法已極。其首要一名。卽於是夜(一號)正法。復訊其餘。通宵達旦。該黨之奸謀畢露。其罪不容誅者。於二號上午十時。殺一名。午後五時。殺三名。尚有數匪。口供狡展異常。大約訊明。卽須正法。所有該匪等姓名。一時未能探悉。該黨機關。刻已次第破獲。人心爲之一快。

▲**劃配巡查地點** 改進團祕密機關。雖經疊次破獲。而謠啄仍未甯息。商民惶恐。黎公以防奸靖匪責無旁貸。特令軍事各機關會議。劃配巡查地點。保護商民。第一師任東路。第二師任南路。附屬三大隊暨第三師(第六師改編)留守司令衛隊任西路。第七獨立旅徐鎮旃據任山前蛇山閱馬廠一方面。山後巡道嶺等處。憲兵隊分段巡察。星羅棋布。防範極形嚴密。

▲**解散護衛一營** 第八師。三十二團一營。上年籌辦冬防。令由襄河還省。駐紮營防口。保衛治安。頗稱得力。目下八師改編。司令部取消。遂令該營還入都督府。充護衛隊。黎公以財政艱難。餉項難支。於昨二號。忽下命令。照例從優發給該營恩餉。退伍。當日卽行解散回籍。亦善於維持之一端也。

▲**勉勵巡查軍人** 都督府附屬巡查隊。向由任文衡督帶。軍紀嚴明。所有軍士皆能服從命令。現因匪徒冒充該隊在外招謠。敗壞名譽。未免少輿。黎公特令蔡君濟民吳君醒漢演說。略謂目下時艱孔亟。匪徒播弄是非。意在離間結怨。乘機擾害。勿輕信謠言。致傷感情云云。一時懽聲雷動。與第一師微嫌。現已冰消瓦解矣。

●改進團之黑幕如是

武昌連日以來。風聲鶴唳。草木皆兵。一切情形。迭見本報。玆悉破獲各機關。多非緊要者。以致戒嚴命令。仍未稍鬆。蓋探其內幕。乃係改進團利用退伍軍人。誘令入黨。一面發佈傳單。煽惑人心。於本月一日之夜。始破獲該團一重大機關。及匪徒多名。嚴爲審訊。異常密祕。但確實消息。該團希圖推翻軍民兩政長。以季雨霖爲都督。以詹大悲爲民政長。或以蔡濟民爲都督。黎副總統意欲和平了結。不忍格外株連。故未發表。聞季雨霖等。業已遠颺。查季雨霖本係八師師長。該師先不願退伍。後又要求退伍。其用意以爲退伍之後。旣可得恩餉。又可勾結入黨。一舉兩得。此其內幕之實在情形也。至省城各機關辦事人員。每於四句點後。卽相率渡江。至各租界親友處借宿。藉以規避云。

專件

●華僑同學會簡章（續）

第七條經費　凡會員入會時須納基本金五角每月應繳月捐一角特別捐不限每逢月底列表册一次以呈衆覽

第八條名譽會員　凡熱心志士樂助本會特別捐者本會推爲名譽會員刊登報册公布之

第九條公積金　本會所有基本金特別捐俱作爲公積金

第十條移借　本會公積金凡會員學費有接續不及者均可移借惟須本會會員二人担保塡寫借據限期交還

第十一條集會　本會每學期開大會一次（會期須於二星期前通知）每月開會員常會一次（會期須於五日前通知）每二星期開職員常會一次會員亦可到會如有特別要事經十人以上之提議得開臨時會

第十二條權利　本會會員有選舉及被選權

第十三條進行　本會暫設編輯部體育部俱樂部演說部（各部詳章另訂）

第十四條會務　（甲）本會有招待歸國學友之義務（乙）本會有代傳遞書信之義務（丙）本會有代薦學校及介紹之義務（丁）上列各項外凡不悖本會宗旨之有益事件均可酌量辦理

第十五條義務　（甲）會員卒業後關於學業之收入有應捐助本會特別捐之義務但多少聽其自便（乙）會員有遵守本會章程之義務但違犯法律及妨害公益或損本會名譽者由本會宣佈斥退之（丙）本會員對於本會議決條件均當遵守及維持本會永久之義務（丁）會員對於本會議決公益事件缺費辦理時均有臨時措借之義務（戊）會員有互相勸勉及介紹入會之義務

第十六條告假　凡會員及職員遇開各種會時有特別要事不得與會者必須於二日前來函報告本會事務所

第十七條會址　本會暫設在上海英界泗涇路華僑聯合會內爲事務所

第十八條　本會簡章有未盡善者得多數人表決可隨時更改

時評二

正式國會與臨時參議院之比較（嗇）

臨時政府期內之參議院。大爲國人詬病。正式國會成立。國人有無量之希望焉。然正式國會勝於昔之參議院者。當至若何地步。則殊難逆揣。以予思之。約爲五與一之比例。不觀夫湯漪之主張乎。參議員之月給。止二百元。正式國會議員月給。湯漪主張加至千元。千元與二百元。五與一之比例也。權利必與義務相應。權利五倍。義務自必五倍。夫何疑。行政機關聽之。司法機關聽之。正式政府開始。他不必論。先各要求五倍其俸。期與立法機關相應可也。

虹口民國法政大學開課廣告

本校擬費生已及百五十餘名受課者已數十人望速來堂爲盼有志學者迅速投考以免額滿見遺　校長朱興汾白

中國通商銀行謹白

本銀行招集商股資本五百萬兩現已收足二百五十萬兩總行開設上海經辦各處匯票抑借押款凡有放存銀兩或半年長年存款一切交易無不周妥克已並自備高大洋棧一所貨物均可抵押用兩棧租格外公道特此佈告

中華民國二年四月七日即癸丑年三月初一日星期一　第一千九百零三號

大舞臺 初一夜戲頭等正廳八角

三月初一夜戲價目 頭等正廳八角 二等四角 特別包廂一元 三層樓三角

小壽仙 小月樵 小桂芬 應寶蓮 趙如泉 王永利 云中鳳 ◎演友亮大戰淮七星 ◎蜡廟 ◎放牛 ◎小四 賈璧雲 伍月華 沈韻秋（孫紹堂）(劉燕樵) 楊四立 (何金壽) (何家聲) 萬盞燈 徐春山 穿甲 七歲紅 ◎二本 ◎進士 ◎金錢豹 云中鳳 范少山 何金壽 步林青 小桂枝 王惠芬 何家聲（金阿慶）（孫紹棠）（廖鳳卿）滑稽教育

本舞臺電話五百九十五號

新新舞臺 二月初一夜戲

三月初一夜戲正廳頭等五角 特等三角 二等二角 特別樓廂七角 頭等四角 三層樓三角 頭等二角 二等一角

梁一鳴 高 福 安 麒麟童 李 馬 張 林顰卿 人俊長德文琴 白雲峯 趙月樓 小福永 陳禹臣 劉福麟 小盞燈 四麒麟 林顰卿 韓文起 小玉許 富仙 ◎滾鼓山 ◎雙帶箭 ◎斬浪子 砂痣 嘉興府 彩頭 雙頭 茶花 文昭關 拿高 登仙 女兒國

共和中舞臺

三月初一夜戲包廂六角 特等五角 頭等四角 二等二角 三等一角

馬振東 蘇雲喜 沈月來 奇來鳳 劉泉山 白文奎 ◎戰盤河 ◎除三害 泗洲城 烏龍院 御園 別宮 李六 劉百歲 江一夢 第一春 蓋春來 武生 郎德山 托兆碰碑 王又宸 玉恆 艷陽樓 姚富 沈華軒

羣仙茶園初一日正廳洋一角

初一日戲正廳洋一角 超等文武名角一齊登台

小桂子 小詠仙 小桂芬 小壽仙 金鐘 小翠 賽金呂布 賽月樵 小活猴 賽春恆 賽彩霞 蓋七賽 小連珠 小英黑 小長夷 小桂官 天水關 日月圖 四杰村 南天門 海潮珠 盜御馬 ◎打花鼓 ◎家大山

大舞臺

七歲紅 楊四立 賈璧雲

初一夜 金錢豹 初一夜 四進士 初一夜 小放牛

商辦新舞臺

三月初一夜包廂六角 官廳五角 正廳三角 三層樓 二角 二等二角

李長勝 邱治雲 周鳳文 潘桂芳 毛仲芳 張德祿 夏月潤 王益芳 張順來 ◎鐵公雞 ◎嘉興府 ◎水淹七軍 ◎李陵碑 (三)(麻子) (孫)(菊仙) 邱治雲 夏月潤 毛韻珂 周鳳文 趙文連 林步青 拿破崙（海景戰圖時巧舞臺）

丹桂第一臺

三月初一夜戲特別官廳八角 特別包廂一元 頭等包 正廳六角 二等三角 四等二角

謝月奎 張春海 雙成 (小寶義) (小楊月樓) 小如意 小孟七 (朱素雲) 三月紅 劉壽峯 郭彩芬 馮志奎 (蓋天明) 李德山 譚永奎 小達子 小金娃 王瑞雲 楊瑞亭 小寶義 譚永奎 ◎伍申會 ◎下河東 ◎牧羊卷 三鼎足分 雙會奇 ◎鴻鸞禧 ◎黃金台 全武行 四杰村 千金救主 ◎南天門 水濂洞

法界新開羣舞臺夜戲正廳三角

三月初一夜戲正廳三角 包廂四角 三層樓包廂三角 幼童減半

小寶寶 王寶奎 小閻亭 陸月樓 麟蘭春 小官奎 王寶寶 小金翠英 賽同小蛾 賽瑞來 金翠芬 小春利 王克琴 小蘭芬 小子和 金翠英 王克琴 王寶官 小奎勝 ◎蝴蝶盃 ◎罰樊城 ◎硃砂痣 ◎茂馬湖 收伏天水關 美維 ▲無介寺 嘉興府 ◎賣橄欖 ◎藥茶計 翠屏山 ◎演

寶善街丹桂茶園夜戲正廳二角

三月初一夜戲大減價正廳二角

金菊芬 金菊花 金魚中 花園贈珠 藏劍 周寶 周寶 ◎洪羊洞 珍珠花 蔣連奎 一聲雷 高榮奎 桂云奎 馬勝奎 雙包案 小春利 小黑燈 小月樵 曹富 登仙 牛桂芬 柴子云 白玉梅 少泉 張桂寶 周寶 ◎賣橄欖 薛家將 白采心 白玉梅 十三旦 張少泉 一聲雷 金蓮花 斗牛宮 要刀戲法

鏡花園戲夜大減價正廳三角

特請名劇家新排忠烈傳全部擇吉起演

二月初一夜戲大減價 特色好手名戲全體演員一齊登台

張寶玉 寶香鴻 陳葉長 兆任子 峯潘得 陳宋文 陳洪春 周雲 周小亭 林秦 史亦 胡鳳 小芳 錦林 奎錦 順貴 秦奎 ◎全本失帕 ◎市閙 ◎陰陽

國民游戲中華陞官圖

發售處上海馬路千頃堂書莊大馬路宏大號同紙源洋貨號定價銅元六枚批發從廉

麒麟牌國民衛生牙粉

總經理上海四馬路湖南路棋盤街分售處 ...

瑞和洋行

禮拜三拍賣

准於初三日十點鐘在善鐘路第五十三號住宅拍賣大菜間臥房一應廚房等器銀器木器鐵床以及什物磁器如欲看者預日至該處一觀可也

尋人

四月一日走失胡姓婦人年十八歲三十穿黑衣短身不如面人孔獲尋之也送至園白對宅四洋不決有發人至者酬洋四元何面食言

男子九醜丸

（精神補藥 繼續專售）

麥夢雲醫生曾用此丸治愈男子九醜患者 ...

美術畫

彩色日界法蘭西景像彩色裝潢 ...

上海四馬路棋盤街中華書局 ...

上海普益達記

新發明人力碾米機器

本廠開設在上海法租界三洋涇橋十四號洋房新發明機器只須一人之力可將糙米碾白米變色復少碎粒故折耗較輕定價者已絡繹不絕故發行以來甚為社會歡迎 ...

定價洋六十元或十一元 移玉本廠 ...

中國精益眼鏡公司

上海英大馬路

中國第一次自製托力克鏡片

嫩面玉容散

本藥房創製此散專治面上雀斑黑痣 ...

寶亭英法番菜

乍浦路十四號

本主人自由大菜調味佳美 ...

羅士之星期戒煙會社廣告

啓者本社素志共人列強惟恐鴉片流害深著名醫生 ...

本社在上海四川路 ...

武昌路德仁里振新草帽廠告白

本廠今年為通銷國貨起見定價特別較廉凡有抱愛國貨之熱忱者請速惠顧無不格外優待也

大秘製花柳聖藥

◎錬雲大藥房◎天下馳名◎第一靈驗◎異人傳授◎珠黃十寶搜毒丹限日全愈永不復發

本藥房得異人傳授良方重用犀黃珠粉琥珀及上品化毒之藥煉成丹專治男女楊梅結毒橫痃下疳小便皮破腫爛一切毒門無論初起久染包可限日全愈 ...

教育部審定商務印書館圖書一覽表

◉初等小學校用書

書名	册數	定價	用途
共和國教科書新修身	六册	每册六分 對折三分	初等小學校前三學年春季始業學生用書
新修身教授法	六册	每册一角 對折五分	初等小學校前三學年春季始業教員用書
共和國教科書新國文	八册	每册一角 對折五分	初等小學校春季始業學生用書
訂正簡明國文教科書	八册	一二各八分 三四各一角 五至八各一角二分	初等小學校春季始業學生用書
共和國教科書新算術	八册	每册六分 對折三分	初等小學校春季始業學生用書
新算術教授法	八册	每册一角 對折五分	初等小學校春季始業教員用書
算術書	一册	每册五角	初等小學校教員用書
最新珠算入門	二册	上册二角 下册二角五分	初等小學校教員參酌用書
毛筆習畫帖	八册	每册七分	初等小學校學生用書
毛筆習畫帖	一册	二角	初等小學校教員用書
鉛筆習畫帖	四册	每册一角二分	初等小學校學生用書

◉中學校及師範學校用書

書名	册數	定價	用途
生理衛生新教科書	一册	四角五分	暫作中學校及師範學校學生用書

◉高等小學校用書

書名	册數	定價	用途
共和國教科書新修身	六册	每册六分 對折三分	高等小學校春季始業學生用書
共和國教科書新國文	六册	每册一角 對折五分	高等小學校春季始業學生用書
女子新國文教科書	六册	每册一角	女子高等小學校學生用書
共和國教科書新歷史	六册	每册六分 對折三分	高等小學校春季始業學生用書
共和國教科書新理科	六册	每册六分 對折三分	高等小學校春季始業學生用書
共和國民新讀本	二册	每部三角	高等小學及中學程度之學生參酌用書
共和國教科書新算術（筆算）	六册	每册六分 對折三分	高等小學校學生用書
新算術教授法（筆算）	六册	每册一角 對折五分	高等小學校教習用書
共和國教科書新算術（珠算）	一册	每册一角二分 對折六分	高等小學校第一學年學生用書
新算術教授法（珠算）	一册	每册二角 對折一角	高等小學校第一學年教習用書
毛筆習畫帖	六册	一二册各一角 三四各一角五 五六各二角五	高等小學校學生用書
鉛筆習畫帖	六册	每册一角	高等小學校學生用書
鉛筆畫範本	六册	每册一角	高等小學校學生用書
蓋氏對數表	一册	六角五分	中學校學生及教員用

右二十六種一百二十六册均經教育部審定（尚有已經教育部審定按照部批尚須酌改者業已照改送部覆審俟教育部公布後再行登報奉閱）作為審定之本 教育部正式公布已登載政府公報（二百五十二五十三五十五七十九十六等號）

商務印書館啓

本館前出之選粹甲編暨小說合編所餘無多如欲閱者請速來購每册收回紙張印工大洋一角外埠加郵費二分 本館營業部啓

中華民國二年四月七日（即癸丑年三月初一日）星期一　第一千九百[illegible]號

上海四明銀行廣告

啟者本行設立上海……溫州府城……兩處……兼營各業商號往來存欵……計江北……六個月四厘一年五厘……四厘六個月六厘一年六厘半二年七厘其餘匯兌各欵格外公道如蒙賜顧者請至本行面議可也

專治楊梅結毒　雲房

能去脈化毒……每瓶一元……每料……上海二馬路小華園對過鼎豐里口便是

五彩精圖 華英合璧新字塊

魚亥豕即不能分辨其弊由於呆滯不能移動故耳所以古人立法蓋有深意在焉本局有鑒於此特製華英合璧新字塊一面擇其最淺近之中文一面將該字之本義繪摩圖畫再列英文譯爲中文易於教授以期由蒙養時即習枝練一本裝璜華美彩印精良本局啓導初學用心良苦幸垂鑒焉每盒千字備取造本洋七角

字字適用方方繪圖 旁加魯註解

兒童識字何貴乎字塊直用識字簿可也抑知識字簿之作用萬不可施之於童蒙夫童蒙腦力有限記憶不足雖有一二聰明者習久自能背誦其不知移置他處另備一册鉛筆一

總發行所上海四馬路神州圖書局暨各省本分莊同啓

治痰咳神效無比

諸醫能識病根而不能配合獨當之方故任服何藥毫無動靜無聊之際檢齊各報紙所載則又神速無比繼復懸訪親友有患斯疾而服牛夏露以愈者則云報紙所載具實求治醫藥俱由此起貴堂此露却未出津姑從郵局購一料遠地購運頗費時日包件到時正在初冬復受新感一服安睡直至天明蓋近數月以來未有如此之暢睡者逐日按服至藥盡所呈功效與各證互有發明唯是天氣漸冷偶一大作立即沖飲一服頓時止入夜復原無寒無力故致召外邪查視仿單此露能補肺氣兼能滋腎調胃於滋養身體兼宜逐續購大瓶半打服至今春絕不一發飯量加增氣機暢遂不但痰咳斷絕並使從前氣痛各病概行驅除然後知肺寒之人身運輸之氣相因周身筋脈通暢無所阻滯而百病自消矣半夏露之功力如此其大而粗心之輩漫謂此露但治痰咳痰旣止即半夏露之能事盡焉是豈能知此露之與肺氣相因感動於中因就身驗各情節寓之於筆以公參觀顯爲貴堂通告之藉此即頌壺安

廣西柳州蔣振亞上言

彭壽堂執事台鑒僕素患痰咳久勿效每年春旺不感即發馬之中早發宵征明知不免受疾然事在當爲萬無規避歸田節勞養拙蓋時當去年二三月間也距料未歷幾時三閱月矣共和告成乃卸甲痰吐終日不絕涎沫黏膩喉間汩汩有聲因之戒烟戒酒咳勢稍緩而痰膩日甚一日日常所納穀食血食盡變爲痰補養之力既微消耗之漏莫塞積久愈劇元氣大傷比及秋燥肺陰愈枯於是精神委頓漸不能支氣喘欲絕偏痰難舒僵僂之態其形可怖

上海河南路七號彭壽堂錄

獨得秘方 婦科一索必姙丹

婦人艱於生育　服之受胎極速　若不見信　有法可試　將素不生蛋之雞飼以此丹　半月後蛋自生矣

此丹信服不難成孕

參贊諸調由此甚盤見百病業生生育之道是以難矣本藥房旣得不帶經痛止聚精旺血固本調培元壯體凡婦女一切疾病服之無不應手奏效素未生育之婦堅心服丹一料一久未生產只須連服旬日必能一索得男曾經試過萬人皆此藥之方名曰婦科一索必姙丹能調和衝任之血平定肝鬱之氣去瘀生新開胃治一切疾病且能保無滑胎暗產之患誠婦科中蓋世奇方○每料一斤洋八元每盒洋二元

婦人本無不能生育之理其不能生育者病也其病屬經水不調多方書以爲熱以爲寒恐不盡然蓋婦人經水易斷而難並也古人多以辛香燥熱之劑以煖子宮不知辛熱偏助陽氣香燥反耗精血況婦人性情多鬱氣多則火旺鬱甚則血滯或反常子宮寒冷或經期腹痛赤黑帶下或氣血兩虧面黃體瘦甚至崩漏刺痛此皆衝任有損元氣虧虛則經……

上海三馬路小花園對門鼎豐里口　鍊雲大藥房兌

精神丸

江西紅十會總醫院院長謝邦慶君紹介書

中法大藥房鑒余偶閱海上諸報見有第一總統牌精神丸因購以付病者得非常之效驗余由是敢述其功用於左精神丸者確爲養心健腦妙劑也若永久服之實乃進心之機能而使盛其血行與奮腦之機系及神經系諸病往往得良好之結果至用藥之奇立方之巧取効之速有非思議可及者蓋此精神丸出於維也納大學病院而製於中法藥房始非西方之鴻寶發現於中華民國耶因誌數語爲天下告

精神丸的特色

驅除血毒最易　通利大便最靈　壯腦補陽最良　助精健骨最宜　風濕痛最對　腰腿酸疼最合　戒烟後身弱者服之最宜

大瓶五元　每打五十元　中瓶一元　每打十一元　小瓶二角　每打二元

總發行所　上海三馬路　中法大藥房

包愈咳嗽

彭壽堂藥房第一家始創眞正順氣化痰止咳四寶半夏露眞實功效比衆不同各省託辦必須由郵局發一信函通知爲禱

永遠斷根

○病後中虛氣逆咳嗽○痰迷心竅文癲武狂○神昏痰迷○頻咳不止○驚風猝然氣厥○小兒痰喘○筋骨節左右疼痛○乾咳○中痰○中風手足麻木○痰阻氣塞喉痛肚痛○嘔吐○濕滯中宮神顛……

藥爲百病之因身體強壯則百病不生治痰之法若不速治一見衰弱消痰養生之精液皆變爲痰自古名醫製四寶半夏露……

○病後中虛……原書說明多處字小難辨……大瓶一元一角小瓶二角半……上海河南路七號彭壽堂……

泰豐罐頭食物有限公司廣告

本公司製造罐頭食品各種罐頭食物歷年已久批發價格從廉……糖蓮子每圓四斤……製各式細點蜜餞糖菓品類繁多製法精美配以各式罐裝瑞華麗送禮錦匣……希賜顧無任歡迎

上海英大馬路泰豐罐頭食品有限公司謹佈

非洲樹皮丸

此丸有健骨壯筋補腎固精開胃消食種種之功效服者早經稱奇欲強健者盡請試服

每瓶一元　每打十元

總發行上海五洲大藥房

滬寧鐵路近訂行車時刻表

由上海至南京

站名	開車時刻
上海	上午七點三十五分（快車）；九點正（三四等車）；十點三十分（客車蘇州止）；下午一點〇五分（特別快車）；四點三十五分（客車常州止）；五點三十四分（客車蘇州止）；夜十一點正（夜快車）
南翔	上午八點〇三分（快車）；九點三十一分（三四等車）；十點五十六分（客車蘇州止）；下午一點二十六分（特別快車）；五點〇六分（客車常州止）；五點五十七分（客車蘇州止）
崑山	上午八點五十三分（快車）；十點三十三分（三四等車）；十一點五十二分（客車蘇州止）；下午六點正（客車常州止）；六點四十三分（客車蘇州止）
蘇州	上午九點五十分（快車）；十一點四十四分（三四等車）；十二點四十八分（客車到）；下午二點五分（特別快車）；七點〇三分（客車常州止）；七點二十八分（客車到）；上午一點十分（夜快車）
無錫	上午十一點五十分（快車）；下午一點三十分（三四等車）；三點〇七分（特別快車）；八點十三分（客車常州止）；上午二點十九分（夜快車）
常州	上午十一點五十分（快車）；下午二點二十三分（三四等車）；三點五十分（特別快車）；九點二十四分（客車到）；上午三點四十分（夜快車）
鎮江	下午一點三十分（快車）；四點二十四分（三四等車）；五點二十分（特別快車）；上午五點正（夜快車）
南京	下午三點三十分（快車到）；六點四十分（三四等車到）；七點二十分（特別快車到）；上午七點十一分（夜快車到）

由南京至上海

站名	開車時刻
南京	上午七點三十分（快車）；八點二十五分（三四等車）；下午一點二十五分（特別快車）；三點十分（客車常州止）；夜十一點正（夜快車）
鎮江	上午九點二十分（快車）；十點四十七分（三四等車）；下午二點四十分（特別快車）；五點三十分（客車常州止）；上午一點十九分（夜快車）
常州	上午十點五十分（快車）；下午一點〇五分（三四等車）；三點五十分（特別快車）；七點十分（常申客車）；上午四點三十分（夜快車）
無錫	上午十一點五十分（快車）；下午二點三十六分（三四等車）；四點四十分（特別快車）；八點十分（常申客車）；上午五點二十一分（夜快車）
蘇州	下午十二點五十七分（快車）；四點〇八分（三四等車）；五點二十一分（特別快車）；九點〇五分（常申客車）；上午六點四十二分（蘇申客車）；上午五點二十分（夜快車）
崑山	下午一點四十分（快車）；五點二十六分（三四等車）；六點十五分（常申客車）；上午八點四十九分（蘇申客車）
南翔	下午二點二十九分（快車）；六點二十九分（三四等車）；七點十九分（特別快車）；上午六點四十分（蘇申客車）；九點四十一分（常申客車）
上海	下午二點五十二分（快車到）；六點二十三分（三四等車到）；七點五十七分（特別快車到）；十一點二十五分（常申客車到）；上午七點十分（夜快車到）

滬杭火車開行時刻簡表

由上海開至閘口

站名	開車時刻
上海	上午八點三十分（慢車）；九點五十分（貨車）；下午一點正（快車）；三點三十分（區間車嘉興止）
莘莊	上午九點〇四分（慢車）；十點三十分（貨車）；下午一點三十分（快車）；三點五十分（區間車）
松江	上午九點四十一分（慢車）；十一點二十分（貨車）；下午一點五十四分（快車）；四點四十分（區間車）
楓涇	上午十點二十分（慢車）；十二點二十分（貨車）；下午二點三十四分（快車）；五點十分（區間車）
嘉興	上午七點零五分（區間車閘口止）；十一點二十八分（慢車）；下午一點三十五分（貨車）；三點十八分（快車）；六點（區間車）
杭州	上午十二點二十五分（區間車）；下午一點五十五分（慢車）；三點二十分（貨車）；四點四十分（快車）；五點十分（區間車止）
閘口	下午五點三十分（區間車到）

由閘口開至上海

站名	開車時刻
閘口	上午七點五十分（慢車）；八點三十分（貨車）；下午十二點二十五分（快車）；二點四十分（區間車）
杭州	上午八點二十分（慢車）；九點三十分（貨車）；下午一點正（快車）；三點十五分（區間車）
嘉興	上午八點零五分（區間車上海止）；十點三十五分（慢車）；十一點二十分（貨車）；下午二點十五分（快車）；四點五十分（區間車到）
楓涇	上午九點二十分（區間車）；十一點二十二分（慢車）；下午二點四十分（快車）；三點二十分（貨車）
松江	上午九點四十五分（區間車）；十一點五十三分（慢車）；下午一點三十九分（貨車）；三點二十分（快車）
莘莊	上午十點二十六分（區間車）；下午十二點四十九分（慢車）；二點四十九分（貨車）；三點五十分（快車）
上海	上午十點五十分（區間車到）；下午一點二十分（慢車到）；三點十分（貨車到）；四點〇七分（快車到）

中華民國津浦鐵路開車時刻表

由天津至浦口

站名		星期三六開行	每日開行	每日開行	英里
天津總站	開	一點二十分	十點十五分	上午七點四五分	
天津西站	到開	一點二十八分　一點三十三分	十點二十三分　十點三十五分	七點五十五分　八點〇五分	三・四一
滄州	到開	三點五十七分　四點〇七分	十一點二十一分　十一點二十六分	十二點二十二分　十二點二十七分	七五・二五
德州	到開	六點二十八分　六點三十八分	四點〇三分　四點十三分	四點五十五分　五點〇五分	一四五・四一
濟南府	到開	九點二十九分　九點五十四分	六點五十四分　上午八點十分	九點十二分　上午六點十分	二一七・七八
泰安府	到開	十一點五八分　十二點〇八分	十一點二十一分　十一點二十一分	九點十五分　九點二十五分	二六二・八三
兗州府	到開	二點〇六分　二點十六分	十二點十五分　十二點二十五分	一點五十一分　二點〇一分	三一五・四七
臨城	到開	四點二十八分　四點三十八分	二點三十七分　二點四十七分	五點二十六分　五點三十六分	三七四・二一
徐州府	到開	六點三十一分　六點四十一分	四點十八分　上午七點〇五	八點十分　下午一點四五	四一七・三八
福履集	到開	七點五十七分　八點〇七分	八點二十四分　八點三十四分	三點四十五分　四點十分	四五五・一三
固鎮	到開	九點二十四分　九點三十九分	十點〇五分　十點二十分	六點二十三分　六點三十八分	四九三・一三
蚌埠	到開	十點三十三分　十點四十三分	十一點十六分　十一點二十六分	八點〇五分　上午五點十五	五一九・八八
明光	到開	十二點十分	十二點五八分　一點〇八分	七點三十一分　七點四十一分	五五七・六三
滁州	到開	下午一點四二　一點五十二分	二點四十九分　二點五十九分	十點〇五分　十點二十四分	五九七・六三
浦鎮	開	不停	四點二十一分	十二點二五分	六二五・八七
浦口	到	三點十五分	四點三十一分	十二點三五分	六二八・三八

由浦口至天津

站名		星期一五開行	每日開行	每日開行
浦口	開	上午九點	上午七點四十分	下午二點〇五分
浦鎮	開	不停	七點五十五分	二點二十五分
滁州	到開	十點二十三分　十點三十三分	九點十二分　九點二十三分	四點二十六分　四點三十六分
明光	到開	十二點〇五分　十二點十五分	十一點〇三分　十一點十三分	六點五十六分　七點〇六分
蚌埠	到開	下午一點三十二分　一點四十二分	十二點四十四分　十二點五十四分	九點二十三分　上午五點〇五
固鎮	到開	二點三十六分　二點五十一分	一點五十分　二點〇五分	六點三十二分　六點四十七分
福履集	到開	四點〇八分　四點十八分	三點三十六分　三點四十六分	九點二十八分　九點三十八分
徐州府	到開	五點三十四分　五點四十四分	五點〇八分　上午八點十五	十一點四十分　上午五點五十分
臨城	到開	七點四十七分　七點三十七分	九點四十六分　九點五十六分	八點三十八分　八點五十八分
兗州府	到開	九點五十九分　十點〇九分	十二點〇八分　十二點十八分	下午一點二十九分　一點五十二分
泰安府	到開	十二點〇七分　十二點十七分	二點十二分　二點二十二分	五點〇二分　五點十二分
濟南府	到開	二點二十分　二點三十一分	四點十一分　上午七點	八點十四分　上午九點〇五
德州	到開	五點二十一分　五點三十一分	九點三十七分　九點四十七分	一點十六分　一點二十六分
滄州	到開	八點十分　八點[illegible]	十二點二十四分　十二點二十九分	六點十二分　六點十七分
天津西站	到開	十一點三十四分　十一點三十九分	三點二十分　三點二十五分	十點二十八分　十點三十八分
天津總站	到	十點四十七分	三點三十三分	十點四十八分

下關浦口往來公渡時刻表

下關開：上午六點十分、七點十分、八點、九點、十一點、十二點十分、下午一點三十分、二點五十分、四點十分、五點三十分

浦口開：上午六點三十分、七點三十分、八點三十分、九點三十分、十點三十分、十一點三十分、下午一點、二點二十分、三點四十五分、五點、六點

姓名	履歷	事務所	代辦事件
唐演大律師	日本東京帝國大學法科畢業	上海靜安寺路八十七號民友社二樓；電話一千一百六十號	辦理全國各級審判廳及上海會審公堂訴訟
狄梁孫大律師	日本法律學士；前大理院刑科推事；浙江杭州地方檢察長	上海白克路八號洋房三號；電話三九一九	民刑訴訟及法律事務又行政訴訟
張慰祖大律師	日本法政大學畢業；前法部名取法官曾任河南開封審判廳刑科推事	蘇州混堂弄巷六十八號電話二九九；吳江西門內三多橋	辦理江蘇各級審判廳上海會審公堂華洋民刑訴訟並證明契約遺產等法律行爲

地方時事

四川

△西征錄續誌

尹都督優待土司 川邊奠定重在撫綏所有先後投誠各土司應予分別獎勵以誘其向化而勵其將來茲聞尹都督已將有功之土司電呈大總統獎勵德格土司多吉僧格明正土司甲宜齋首先投誠擬請先給三等白鷹章毛丫曲登崇喜三土司辦理烏拉得力擬請先給四等白鷹章丹東土司漢汪登巴底土司登爭汪巴旺土司楠詩輪誠納土擬請先給五等白鷹章一俟全邊平定後詳確當再請保予實官年俸云

鄉逆投誠之一說 鄉城逆番遞投誠稟後東擁一帶沿途頗爲安靖又據布土司冏喇嘛了報告謂鄉逆有心歸向並無別意已限期繳械而該處達賴亦已派喇嘛到江卡飭番官退兵謂尹督有威可畏有德可懷不如退兵共享幸福云云鄉逆以江卡爲後援現經江卡援絕其投誠似可信也

河口烏拉漸有起色 河口鄧知事電鑪云疲於奔命病患吐血僅得烏拉九十九匹非俟理化撥別無善法可籌聞尹都督已飭理化府郭知事酌撥來雅免誤軍行云

總務科變爲總務處 尹都督召集鎮撫府各處局科人員及各參贊於七號午後二鐘到府研究總務科章程屆時齊集會議室反對內務科草章者頗多嗣經尹督發言草章既多不完善不如改爲總務處處長仍以本鎮撫使兼任其餘收發監印案牘庶務等項均設課員以外不必添設一人如是則範圍更見縮小而經費亦愈節省矣衆皆起立贊成

黃參贊取消參贊職 川邊鎮撫府自成立以來所有參贊除會議外無所事事鎮撫府縮小範圍參贊一事不但未減且日益加增甚至有七八人之多如某某參贊皆自縮小範圍時始行委任剋聞黃柳淸君以參贊之職實係虛縻款項特於日前會議時提議取消以節經費聞黃君亦參贊中之一今其言若此不知其他參贊聞之又作何狀也

山東

△齊魯旱災之警告 得東省周都督電稱魯境去歲八月天降淫雨東省幾成澤國秋收歉薄已恐青黃不繼而入秋以來彌月不雨自冬徂春未雨大雪旱勢已成災萌早兆自齊深慚圖有流民之繪風失乃粒之吟茲擬籌辦平糶禁貿客糧以慰哀鴻以重民命除電請國務院協款賑濟外應請各貴督通令各路觀察使及各縣知事許晉乞糴則齊魯人民克慶更生皆出大賜云云

△奈何利源又將外溢矣 東省火柴一項利源非小我東人竟無提倡者前曾有火柴公司之提議至今並無信息聞有某國僑商擬在省垣邇近辦一火柴公司以吸收此項利源擇定地址在普利門內未經當道之認可然恐其別擇地址必定行開辦我東人坐視利源之外溢能無慨乎

福建

△陸軍學校之暗潮 陸軍學校第四班學生肄業已數學期校長林知淵忽將該班學生分爲甲乙丙三級并變更各級課程畢業期亦前後不同益以外界保送插各級肄業者亦絡繹不絕該班學生果係程度不齊則初招即應分級何得遲至數學期始分級保送學生程度更不齊又何得與各級學生受同等教授種種情形均逾常軌聞各級學生積憤勃勃勢將大起風潮云

△國會議員行矣 閩省所選出參議院衆議院議員由中央催促赴京已於本月十七號搭新銘輪北上矣共和黨議員由施君景琛伴送聞尚有少數約在月杪始能起行云

湖北

△華僑資本團回國誌喜 爪哇泗水等處華僑鑒於祖國實業未興農林未擴棄利於地未免可惜乃特糾集同志集資五千萬元於昨回滬除派人各屬勘採礦產外並派代表陳先元渡過武昌與實業司長接洽一切專以開採各屬九金礦爲唯一之目的如華僑者誠可謂熱心祖國想來日礦業之發達將無可限量云

△洋商完稅之規定 外交總長因軍興以來各省抽收貨物稅局有仍援統捐之名者有另行改稱者名目紛歧各省不一以致洋商多藉口不完納稅厘釀出多數交涉現稅局官制尙未規定特先與各國駐京公使議定暫行二事於二十八號咨行來鄂民政長當照會各國駐漢領事轉諭各洋商知照外並飭財政司轉飭各稅局遵行其二事如下

（一）洋貨 凡洋貨無入口之子口稅單者無論關名改定與否逢關納稅

（一）土貨 凡洋商輸運土貨無買貨單者無論局名改定與否遇卡抽厘

安徽

△柏都督眷屬倉皇 皖省柏都督眷屬於去歲光復後卽移住南京侯府宅邸內前因九龍會匪鬧事風聲鶴唳寢饋不安故仍搬回原籍距近日該縣土匪異常猖獗燒殺搶擄無所不爲並聞將孫前都督及柏督府內均搶刦一空小民紛紛遷避縣知事李世璜亦躲避不知下落以故柏督眷屬又遷避來皖現聞該縣一夕數驚當由縣議會呈請都督速派軍隊往勦昨經柏督電復已派集賢關二三兩營并機關鎗隊前往剿辦矣

△手鎗世界 浦軍駐宣軍隊副隊官段某本一無賴任此職後終日專以嫖賭爲能事落歷年節竟藉新年賭局大開有千金爲孤注之說有焦某者贏段某之錢甚夥段膽敢以手鎗爲償債之資料焦則含憤無從伸雪於是竟蝶採花無所不至有章朱兩姓婦本良家女爲其强逼逃避仍不甘休聲言將以手鎗破裂其巢該軍有保護地方之責演此惡劇誠非地方之福段某其猛省乎

浙江

△電爭中央學會選舉資格 浙江法政專門學校因中央學會選舉章程規定高等專門學校三年以上畢業者均有互選資格是法校別科當然包括在內乃教育部誤解條文屏不與列各生聞之大動公憤昨日五號下午一時在本校第六講堂開會研究對付方法到者二百餘人首由臨時主席金文治君報告到會宗旨次由陳煥章君陳述都中各校力爭情形當經公同議定電稿卽日電京請加入選舉想不難達目的云電文如下

北京國務院參議院國會籌備局教育部鑒中央學會選舉法規定高等專門三年以上畢業者具有互選資格法校別科以中學相當程度考入所授科目法律政治經濟又專屬一類於參議院原案及解釋法均合教育部用條舉主義屏不與列按諸法案大相違背請查照原案加入以慰衆望浙江法政專門學校叩

△朱都督保薦將才 北京大總統鈞鑒代密竊以任賢使能國家于以得眞才而英奇亦以知感奮查浙江陸軍第十一旅旅長陸軍少將張載陽陸軍講武堂堂長陸軍少將童保暄第五軍參謀長陸軍少將周鳳岐等三員志行純潔學術優長久列戎行爲士卒所愛戴前年浙省光復或綰營於先或維持於後卒使市廛不驚人民乂安核其才能皆堪大用倘蒙大總統優予簡擢當能益加奮勉瑞爲保舉人才起見用敢瀆陳伏祈察核施行浙江都督兼民政長朱瑞勘叩

朱都督代密大總統令勘電悉張載陽等三員已交院部存記矣等因特達國務院三十一印

△湯總理風流文采 吾浙爲名勝之區游茲土者追尋往蹟每不可得實爲一大恨事茲悉浙路湯總理有見於此特著輶軒記歷溯（陶唐）（夏）（周）（秦）（漢）（晉）（梁）（隋）（唐）（吳越）（宋）（元）（明）（淸）諸朝關於吾杭之勝蹟搜羅志史朗如日星一一敘載列湖山名勝西湖如宋畫院祝穆馬遠等所定淸康熙南巡改正之十景及文詞家高得暘凌雲瀚所定及明郎瑛敘次之十景並淸浙閩督李衛增列之十八景吳山如吳山及七寶山淸平山瑞石山伍公山等均歷敘其上末附錄南宋花園市花木名區亦羅列之特懸於杭州城站以備旅行之流覽原文甚長不備載特將其輶軒記序摘記於後

兩浙東西山水陝區文獻之邦泱泱大風表表前哲地靈人傑相望於冊路線左右奚足盡之站爲本位方拓百里人逝千載絓漏不免揭櫫其尤備太史之采蕘瞻故國之喬木式閭表墓此來不虛去國懷鄉斯土可戀山川且說大夫九能遊釣無忘過者一覽杭州城站隸杭縣淸泰門地屬故仁和錢塘二縣共轄境至閘口站十四里弱至拱宸站三十里强至楓涇站二百六十七里强歐美日本鐵道先進其于站也職志前勝鄉土觀感況我湖山乃括史乘列其要刪陵谷或改井里咸在以景行行曰戰朵朵其揆若一不朽者三國聞可治用誌徵驗

南京

△周其永欲卸仔肩 貧兒院長周其永前次呈控曾科進一案業經敗訴茲悉周心不甘復向高等檢察廳抗告並聞欲將該院長之職堅請甯紳魏家驊端木蕻出而擔任惟該紳等彼此推讓至今尙未首肯

△嫌疑犯准予保釋 三牌樓興隆棧所寓之張懋榮初五日下午被憲兵拿獲并搜出退伍證屬官徽章及領新證旋解往軍務司審訊以該屬官無會匪確據刻已奉准交保釋出

△搶匪定讞禁錮 日前有搶匪張得月蕭廷賢二名在朝陽門外刧擄鄉民衣物等件當被拏獲解交都督府旋經軍法科一再研訊業於昨日定讞交陸軍監獄永遠禁錮

揚州

△營兵格鬬之駭聞 陸軍第二軍水師營兵一號午後與第四十三團兵士因爭鋪啓釁糾合多人彼此對壘水師兵開鎗擊傷該團兵丁兩名事經徐軍長偵悉當將該營長鄧雲鵬撤差示儆

△團營發給餉糈 揚州軍司令部參謀總長徐海珊君前赴陸軍部請領第二軍三月份餉計銀十二萬兩已誌本報聞此項軍餉已於昨日抵揚各團營准於三號午後發給云

常州

△同時地震之警聞 本月三號六時蘇省同時報地震者如甯如蘇如常鎭錫等處而尤以鎭爲最劇常次之茲得駐常訪函詳告一切據稱是日下午六時半此間忽然地震房屋器具俱震動歷時一分許卽止幸未成災同日接泗源鄉人函告該處地震較常爲烈據述今日（二十七）午後六時三十分鐘陡然地震震動時非常危險歷時約二分鐘之久凡舊房屋大半傾圯磚瓦飛舞婦孺走避不及被打傷者頗不少當時但聞人聲鼎沸哭聲四起迨晚十一時忽又兩次大震幸時間較前尤短尙無大碍而鄉中人則慄慄自危喧成一片據該處老農言地震之事身經數十次從未有如此之盛者又記者是日適在無錫寓於城北旅館下午六時四十分鐘微覺搖動屋宇亦格格有聲據以上三處情形此次地震大約由西而東也

△舊案移廳之預審 前武進民政長居寄免職時省委孫靖圻繼任縣議會議長傅遊鄉董聯合會長高鏡淸等率領多人要挾孫君離常當經市總董錢以振向檢察廳提起公訴後居寄趙衡等抗印不交並帶印潛逃而岳峻又違法辦理選舉選經公民陸家齊錢鑫濟等起訴武進地方檢察廳該廳以與居同爲武進官吏例應迴避遂呈請高等檢察廳移轉無錫辦理無錫地方檢察廳卽移知武進地方檢察廳傳齊兩造赴錫集訊原告錢君因事未去委任代理人陳振黻偕同陸家齊錢鑫濟赴錫備訊本月四日爲開始預審之期而被告一方面如傅高居趙岳等五人均不到庭不識傳高諸人又有何種關係也

△附郭搶案之駭聞 武進自去冬以來各鄉搶案層見迭出然猶未及城廂昨日（五日）下午八時半北門外通江橋下豫豐恆錢莊忽來盜匪五六十人明火執仗放槍轟擊店中人赤手空拳莫敢抵抗一哄而逃旁人亦畏匪之槍械不敢出援所有銀洋及其他物件任其飽掠一空比縣知事聞警帶同巡士飛騎前往該匪徒已得風遠颺致未弋獲噫該處爲負郭之區且爲時甚早城尙未閉而該匪等竟如此猖獗不識有保安地方之責者將何以善其後也

松江

△從此請君入甕矣 華亭縣獄逃去命盜重犯三十八名之後典獄官程貽奉省垣籌備處電以久離職守致疎防範飭檢察廳卽行拘管昨復奉電押解來省檢廳遂派張錄事陪同首途

△牛頭不對馬嘴 西城內北倉橋吳媼被盜後翌日卽經水師偵探拿獲舟人孫福泉一名縣知事謝君以城廂盜刦大駭物聽遂親提訊鞫據孫供認祇分得贓洋四元六角謝君以贓盜懸殊翌日復提細訊聞此案由某木匠造意慂令孫等糾黨五人乘夜行刦得贓祇一百數十元事後木匠向孫等分肥以事主所報現洋已有二千二百元之巨疑孫等有意隱瞞遂潛向偵探報告自願充作眼線指捕餘黨此案究何眞際需俟挐盜齊獲然後能披露也

△懸賞購線 華亭縣獄逃脫要犯三十八名後鴻飛冥冥杳無蹤耗檢察廳遂分別情罪輕重酌量懸賞計獲重犯一名到案訊明賞洋四十元

筆粹

崇禎太子曾爲義興皇帝（續）

甲申日記云四月初一日吳襄繳到三桂廿二日書云聞京城已陷未知確否大約城已被圍如可遷避出城不可多帶銀物埋藏爲是并被告知陳妾兒身甚强囑伊耐心又云得探報京城已破兒擬卽退駐關外倘已事不可爲飛速諭知家口均陷賊中只能歸降陳妾安否甚爲念又廿五日書云接二十日諭知已歸降欲保家口只得降順達權通變方是大丈夫惟來諭陳妾騎馬來營何曾見有蹤跡如此輕年小女豈可放令出門父親何以失算至此兒已退兵至關預備來降惟此事實不放心又二十七日書云前日探報劉宗敏掠去陳妾嗚呼哀哉今生不能復見初不料父親失算至此昨乘賊不備攻破山海關一面已向淸國借兵本擬長驅直入深恐陳妾或已回家或劉宗敏知係兒妾並未奸殺以招兒降一經進兵反無生理故飛稟問訊又一書云奉諭陳妾安養在宮但未有確實之說究竟何來太子既在宮中曾否見過父親既已降順亦可面奏說明此意但求將陳妾太子兩人送來立刻降順此數書較之世傳三桂稱父不能爲忠臣兒亦不能爲孝子等語大有公私之別此所謂衝冠一怒爲紅顏者也

上海後馬路乾記 明强戒煙醫院廣告 李君復生自幼留學美國研求醫理畢業得博士學位歸國後在京津一帶歷就醫學重任久已名噪一時

感謝鍊雲大藥房◉治夢遺滑精奇方◉患斯疾欲求速效◉予指明請速購嘗 予之身弱實由先天不足後天失補遂生

本地時事

●關於刺宋案之種種

行刺宋教仁之正兇「武士英」主謀嫌疑犯應桂馨業由英法兩捕房分別緝獲送經外交部令飭駐滬通商交涉使陳貽範君援照洋涇浜設官章程內第四款向英法兩領事磋商請將兩兇犯照章解歸上海地方審判廳辦理各情已詳本報茲悉英領之意以此案主謀嫌疑犯應桂馨雖在英租界拘獲然供詞尚未訊實且此案已由駐京公使團集議後由英公使領銜照會外交部在案至引渡一層、領事團須遵公使團之議辦理而法領之意則以正兇、武士英業已供認行刺不諱一俟英公廨預訊終結即可引渡云茲將公使團致外交部照會錄如下「宋教仁刺客已在租界捕獲按照華洋審判章程該犯應由公廨會審判決惟此事重大敝團爲顧全邦交起見惟貴國派大員兩人與領事團組織特別審判制度但許外人旁聽及陪審云」

程雪樓都督前日接到袁總統鉋電云「洪述祖業已由京南下望即分飭軍警一體嚴拿」程君以上海五方雜處恐彼混匿特令行南市警長「穆湘瑤」北市警長龔玉灰、分任於南北車站守候並聲明該犯面紅前本有鬚今已割去穆龔」兩君奉令後即督同巡邏隊等於車到滬時下車之客加意盤詰俾得早日緝獲刻聞「洪已在膠州就獲」滬督正在交涉云

程雪樓都督前日爲宋案由黃興電請來申後奉大總統電暫行駐滬俟將此案辦有眉目後再行到甯以故所有全省軍務由軍務司隨時報告各師旅長官如有要事均准來申面商昨第一師師長章梓來申報告編制一切事宜云

應季中省長前由程都督電招來申會辦宋案嗣因甯事匆忙旋即返署日來程君以宋案已由公堂兩次研訊辦理是案進行手續亟應會商又電促應君來申應君於初五日晚又搭車到滬矣

上海市政廳總董陸崧侯君昨致公共公廨「關讞員」函云敬啓者宋教仁先生被刺一案悉貴公廨定四月七號星期一下午再行審訊此案關係重要地方人民頗甚注意要求敝廳派員到廨觀審俾悉詳情茲擬推本廳科員賈叔香君屆日赴廨旁聽爲特奉達懇賜允准先行給發旁聽證券一紙到廳以便屆時持券赴廨旁聽云云

●孫中山招讌各省鐵道協會代表

鉄道協會週年紀念各分會均派代表赴會現各代表所議各事已竣會長孫中山先生特開大宴於晨虹園濟濟一堂誠盛舉也酒正酣中山先生起立演說中國鉄道宜如何進行及各省對於鉄路總公司宜如何謀統一之法各代表俟中山先生演說畢亦陸續起立演說並提議嗣後種種補救之策宴畢已五句鐘賓主盡歡而散

●改編水警之續聞

蘇省水師計有太湖水師四營飛划水師四營內河水師四營松軍水師五營滬防水師三營合成二十營現奉改爲水巡警廳歸第二廳管轄等情已誌前報茲悉該廳即將以上各水師營編制分爲三局每局應管五區擬以松軍水師之第一第二第四第五暨滬防水師之第一營等爲第一局管理松江太倉二屬又以太湖水師四營暨滬防水師之第二營等係爲第二局管理蘇州二屬又以內河水師四營暨滬防水師第三營爲第三局管理常鎮二屬又以飛划水師四營暨松軍水師之第三營等另作一局以爲蘇松常鎮太五屬水警之遊巡隊

蘇省水上巡警第二廳廳署現擬遷設蘇垣城內即以前清織造署舊址爲該廳辦公之處廳內聞擬分設三科一曰總務二曰行政三曰司法以原在混成第三旅之參謀副官等一律改爲科員所有李旅長經辦之陸軍各事現已趕辦移交預備歸併陸軍第二師章師長接管云

新聞畫

●拆牆脚搶孤孀之校長

金山某小學校校長洙涇之黑籍中人也聘二教員一嗜賭一嗜烟起居飲食均在一室開烟燈之小茶館內鐘鳴十二下始起身到校上一課後即從事麻雀晚間與保爵俞某及老烟農等商量拆牆脚搶孤孀等事洵學界之怪物也

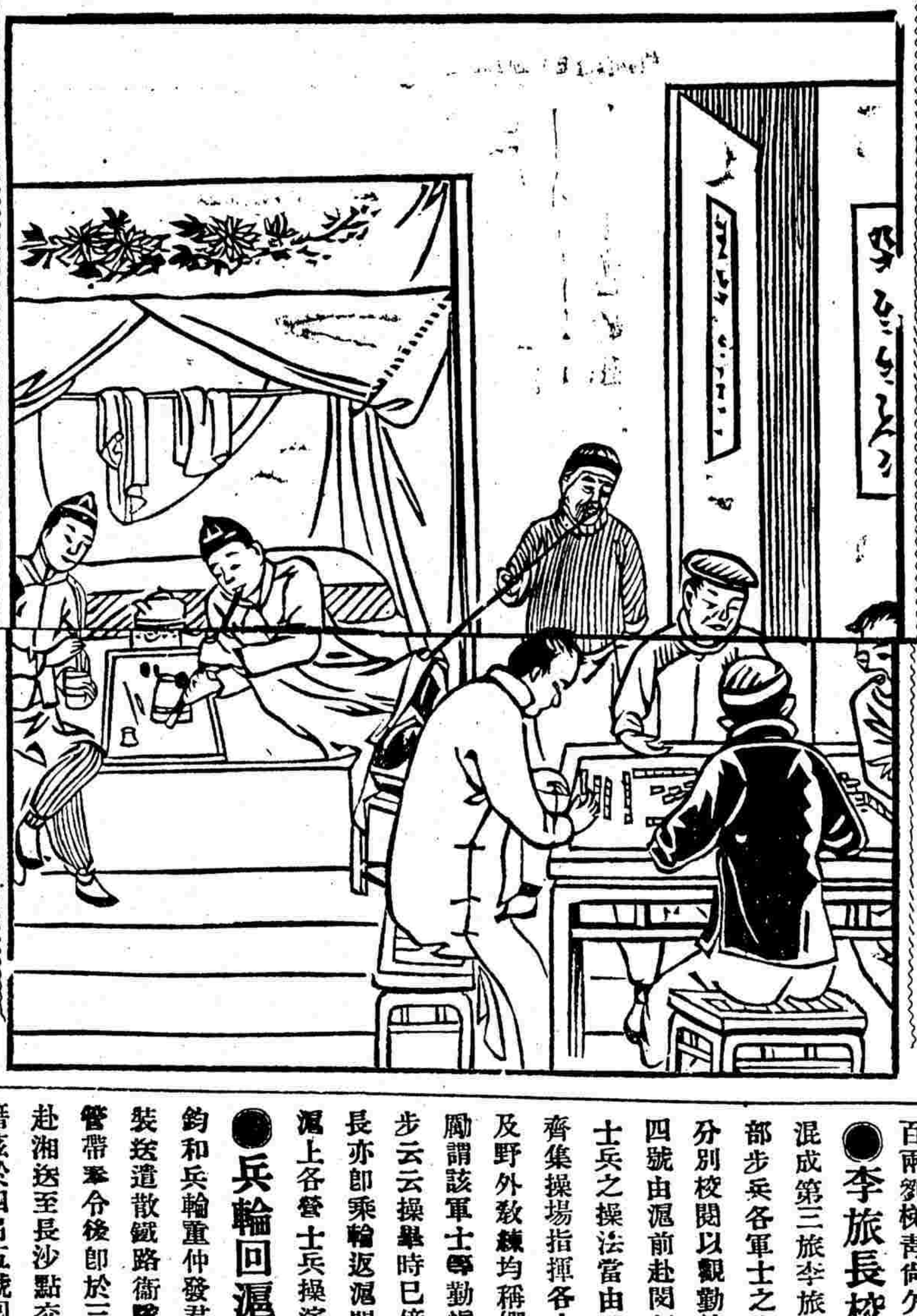

●又有遣散華兵到滬

混成第三旅李旅長前日接奉蘇都督行轅抄發由甯來電云茲有西藏遣散之華兵三百餘人逗留印度被英驅逐現至星加坡搭輪不日即可到滬應由李旅長派員迎探俟該華兵等抵滬妥爲照料詢明一律資送回籍等因李旅長遵即派令本部差遣員先往查探矣

●滬款點交清理處

財政部周總長以上海光復後華洋財政問題辦理甚爲複雜令由程應兩君特設滬款清理處以資磬頓陳交涉使將經收財政一部劃已如數點交該處收受茲將細數探紀於后太康莊廢摺二扣「現用之存摺已交提成」恒大典懇讓息銀信一件承裕莊懇讓息銀信一件慶裕莊懇讓息銀信一件福康莊懇讓息銀信一件願康莊懇讓息銀信一件裕源仁號劃交信成銀行存銀二千七百六十三兩零三分六厘摺一扣又義善源信一件「此件由比領收來」梅恆裕南號懇讓息銀信一件滬軍公債票計洋二萬七千元「由梅恆裕南號交出有信二紙又債票號數一紙」售出大清銀行股份得主單共三張「股份五百股原由牲記押銀五萬兩後由比領售出得銀二萬五千三百零五兩二錢不敷之數另請担文在公廨控告索償附牲記筆據一紙」售出大清銀行股份得主單共十三張「股份九百九十股原由牲記押銀九萬九千兩嗣由比領售去得銀五萬六千二百四十六兩四錢七分不敷之數另請担文在公廨控告索償附牲記筆據一紙」興業銀行贖回押據信三件寵清記洪字第七號制字第八十二號拔字第九十九號契據各一包附據連清單一紙(比領收過銀五千兩)售去大清銀行股份得主單一紙(股份一百五十股原由衍慶莊押銀一萬五千兩嗣由比領售去約銀八千一百七十八兩九錢)大清銀行收到比領經付規銀十五萬六千五百七十五兩一錢八分筆據二紙又該銀行廢摺三扣前致劉滬道信一件欠信成銀行銀三萬五千六百十二兩三錢一分三厘摺一扣欠信成銀行銀六萬四千六百八十二兩一錢一分三厘摺一扣劉問芻八萬兩借票一紙恆豐存銀一萬兩票一吊德豐存銀二萬兩票一吊信益保險股票四百股計銀二千兩交通銀行存儲大照電燈公司押據信一件(信內無圖記)方秀記欠票一紙計洋一百五十元田契一紙計四畝粵漢股第一期收條二百三十五股珠花六件玳瑁包金鐲一雙粵漢股第一期收條五百股大達輪步公司股票息摺計銀六百兩華成保險股票息單各一紙計銀五百兩東方氷廠股票八紙計銀二千兩江西瓷業股票一百五十股美豐棧單一紙乾輿棧單七紙金鍊一條鑽戒二只謝高庭信一件又劉梯青信一件又嚴子均信二件又美册八百九十三號道契一紙連權柄單又英册五千二百八十一號道契一紙連權柄單又謝高庭以英册六十三號契轉與劉梯青之副稿一紙又比領文及劉梯青約據各一件又漢冶萍股票二十六股又劉梯青押據清單一紙(此戶比領收過銀十四萬三千兩現嚴子均尚欠銀十六萬四千五百兩劉梯青尚欠銀七千兩)(未完)

●李旅長校閱兵操

混成第三旅李旅長近以交卸在即所部步兵各軍士之操演有無成效亟應分別校閱以覘勤惰故於前日即本月四號由滬前赴閔行檢閱駐閔第一營士兵之操法當由營長師關廷君督兵齊集操場指揮各士兵操演各種鎗術及野外教練均稱嫻熟頗蒙李旅長獎勵謂該軍士等勤愼從事得以有此進步云云操畢時已傍晚遂即散隊李旅長亦即乘輪返滬聞擬擇日再行校閱滬上各營士兵操演云

●兵輪回滬銷差

鈞和兵輪董仲發君前奉李旅長飭令裝送遣散鐵路衛隊二百餘人赴湘董管帶奉令後即於三月十號由滬駛輪赴湘送至長沙點交湘軍分令遣回原籍茲於四月五號回滬昨由董管帶已將裝送湘軍回籍各情報告李旅長查照矣

●鉄路衛隊行將遷地

粵漢川甯鐵路督辦岑春暄君前命潘月樵等分赴各處招募衛隊一營目下雖已足額尚未成軍該隊共成四連即以潘爲營長其一連二連則駐紮于滬城老北門內九畝地並大南門等處其三連四連共計一百八十名則駐紮于前清捕廳署中該衛隊尚未領到軍裝制服每日祇取口糧而已三四兩連以所駐地方潮濕不堪易致疾病是以日向營長要求另易相當之處以重衛生等因潘營長以所呈各節實爲公衆起見乃稟准岑君定於日內連同一二兩連一併遷往閘北太陽廟駐紮云

●續開行政研究會

上海地方行政研究會原係李平書君等於昔年組合其宗旨專備攷察政事會合討論爲地方自治行政機關茲定四月七號星期一(即今日)仍行繼續集議昨由市政廳總董函致該會各會員(關係政界者)屆時一體於六句鐘蒞廳開會

●布告冒充禁煙員

上海縣吳知事昨發布告云案照本邑實行禁絕鴉片以來凡各市鄉均經派員分投馳往嚴密偵查以期廓清烟毒迄見各調查員出發時均有禁烟局長呈准發給證書爲憑隨身佩帶嗣以訪聞外間時有冒充調查員希圖敲詐等情事復由禁烟局長重行製定證書加蓋印信並經明白布告在案乃近日訪得四鄉每有以私法團體出爲干預禁烟並私自拘罰情事殊屬不明權限如果實在非特妨害禁烟行政抑且騷擾地方人民受累非淺除訓令各市鄉隨時稽察嗣後凡關於禁煙事體本邑已經特設機關自有專責無論何項團體祇許隨時報告以輔不及斷不能私相議結致淆權限外合再通告仰諸色人等一體凜遵特此佈告

●派員調查購買民田

本邑西鄉念八保各圖中前經外人以重資購買民田擬築馬路直達寶山該保三圖地保金季門十八圖地保陳鳳山貪圖厚利擅自蓋戳並爲各鄉民代領田價事爲上海縣吳知事訪聞即將金陳兩地保拘案發地方檢察廳訊供收押金則因病倒斃普育堂在案茲悉此案行政司法各官尙未辦有眉目而外人則加意經營連日仍在該鄉一帶廣購田地該處各董保則僞作癡聾前日仍爲吳知事查明已派員下鄉確切調查究竟有無其事限日具復以憑核辦

●吳懷疚記功

上海縣吳懷疚知事辦理國會省會選舉事頗爲出力應季中民政長特爲記功一次以昭獎勸茲將訓令錄下內務司案呈查各縣知事辦理衆議院省議會兩項選舉不無微勞足錄前經訓令覆選監督開具事實擇尤酌奬在案茲據第二覆選區潘監督呈稱該知事造報各項均無遲誤等情前來應予記功一次以昭獎勸合行訓令仰即知照此令

●萬福華入都

萬福華君出獄後即經袁總統電招因萬君亟須在滬組織生產公司提倡各種實業未能即行刻萬君對於實業稍有頭緒以故與國會議員於前日搭車入都矣

●開浚洋涇浜之佈置

公共租界洋涇浜之河道係英法兩租界之界浜近因年久淤塞穢氣薰蒸日後天時炎熱行旅莫不掩鼻而過於衛生大有關係茲經公共工部局衛生西員查知稟准西董議決招人投標開浚以利河道而除穢濁現已經人包定自外洋涇橋往西至西新橋止計開浚費約洋一萬零五百元聞不日佈置妥貼即當築壩開工云

●盲童學堂之成立會

英國傳蘭雅博士久在中國譯各科學書甚多數年前費盡心力欲在中國開一盲童學堂近始遣其子傅步蘭來滬在北四川路巡捕房隔壁賃屋開辦並由其夫人隨同教導日夜不休日昨該堂開成立大會柬請伍廷芳陳國權及其夫人鄭女士又美總領事維爾德英總領事法磊斯美按察使奥克美教士前上海副領事海克斯華僑聯合會謝復初等到堂觀禮先由各瞽童唱歌演說嗣由該院教習某君操英語演講其文甚長且該教習亦係瞽者而操英語甚純熟大衆驚詫足見瞽者能設法教育亦並非不能成材後又由伍廷芳傅步蘭兩君演說畢又由各瞽童唱歌而散各瞽童除習文學外又能作各種手工與常人無異現學童計共十餘名而據傅君調查上海一埠瞽者計共四五百人大半未受教育藉星卜以謀生故由到會諸君担任代爲鼓吹並與傅步蘭君力商將孫中山王寵惠魏巡先陳錦濤加入董事之列以便華人代爲助力推擴一切聞該堂學費一切由傅君獨力支付不乞人助資各瞽童則並不收學費只須將詳細情形開送中美英睦誼會即可介紹矣

尚有本地時事在後幅

驗金剛百效丸有…之功

●中華民國二年四月七日(即癸丑年三月初一日)星期一　第一千九百零三號●

接本埠時事

●嗚呼商務總會之電

五號晚八時中華國貨維持會宣講部假二馬路甯波同鄉會開三十五次宣講會男女來賓到者三百餘人十時散會其中演說之最要者係民國西報總理馬素君馬君謂優勝劣敗乃天演之公理今世界出品大進文明吾國毫不改良斷難與列强抗衡務希工商二界銳意改良力圖自强并謂鴉片流毒中國盡人皆知不料北京某報記有上海商務總會電國務院代土商乞求保護之新聞閱之心痛即西人見之亦爲之太息可恥可恥云云

本地瑣事

城內

◉傷痕驗明豈容狡賴　浦東陸里橋鄉民沈蔭龍等凌虐伊寡媳沈陸氏以致自縊而死由尸母陸張氏等報請地方檢察廳派員驗明候究各情已紀前報前日奉楊檢察官提案研訊陸張氏同子陸金生投稱女兒嫁在沈家婿故十八年有一遺腹女名桂英此次因桂英扳親而起被沈夫婦將女虐待以致女兒死於非命求究沈蔭龍供稱此次媳婦將孫女許字于人事前並未告知及擇日文定受聘之後亦不報告所以小民向其查問許與何等人家所得聘金共有若干不知其因何自縊實無凌虐情事其妻沈嚴氏供詞略同問官得供諭曰沈陸氏之凌虐傷痕已經驗明豈容狡賴判令分別收押沈桂英交陸張氏等暫行領去聽候復訊再核

南市

◉公告投標　上海第一初級審判廳爲公告事案照本廳白士美訴韓閬卿等抵單不賠一案應將被告坐落二十五保十三圖西門外紹興會館南首廳字圩六百十四號則田七分三釐八毫六絲定期競賣茲定於本月念一號下午一時至四時在本廳投標最低價值二百二十一元五角八分如欲買此不動產者仰即隨帶現金如期前來投標可也特此公告

閘北

◉仍視爲强盜行爲　張永林等訴俞毛郎評控攔路搶刼等情一案昨奉第二初級檢察廳批示云案經查明國乘戴姓茶館內聚賭之時糾黨搶刼俞毛郎財物在法律上仍視爲强盜行爲不得以他人賭博而寬宥應候呈送地方廳核辦

◉女孩留養候核　五區解送迷路女孩一口名春花爭司法科據供被母賣與顧姓爲婢因時遭凌虐以故逃出云云奉判送惠兒院留養再行查核

英租界

◉碾斃報請檢驗　甬人袁德貴前日乘坐電車駛至新閘路車未停穩忽然躍下突來某號汽車撞倒碾傷頭額腦部由探毛伊文查見將袁車入新閘捕房捕頭驗明傷勢沉重諭飭轉送仁濟醫院因醫治無效斃命飭探將屍車送虹口斐倫路驗屍所報請公共公廨相驗經關讞員得報後諭候(今日)會同西官驗明再核

◉罪犯判斷兩歧　匪徒楊錫元王福元前因糾黨持刀在虹口等處攔路刦刦行人徐國章等六人綢皮衣服並搶刦粤婦陳氏價值三百餘元金鍊金鐲等物分贓潛逃由探將楊等拏獲解廨訊實奉孫襄讞判楊錫元押西牢五年王福生判二年在案茲悉陪審之英翰副領事判定楊錫元禁錮西牢十年王押二年承審官因判斷各別故提鑑橋捕房捕頭將華文解單呈堂請爲察奪經華官諭候商明再行核奪

法租界

◉移提人犯之糾葛　舟山女子阿林被蟻媒李愛金曹全福陳阿四等誘拐來滬押入張董氏雉妓院內由阿金之本夫張永春在定海縣起訴備文來滬移提經中西官判將李曹陳三人交來差帶去惟張董氏供阿金於正月二十四日跟人潛逃求恩寬限尋交諭限十四天交到在案昨該氏投稱經人密告阿金實爲石灰舟子陳四觀誘匿浙江嘉善縣境萬涇地方家內當伍張永林偕叔屠舟前往尋獲訊陳竟串人評告張等冒充包探並有烟癮等情同去六人均押嘉善縣署求請備文移提等情中西官諭令退去准候備文提回訊究

美租界

◉水手肇禍　美艦水手某甲前晚因醉於密勒路一帶滋鬧不休並以石子拋入該處瑞泰洋雜貨店擲傷店夥周德榮之頭額流血不止受傷頗重旋由西印捕到來併送捕房周送同仁院醫治某甲收押候辦

◉給還衣物　百老匯路某西衣店小主竺蘭庭與女子胡阿月私識匿居斐倫路重慶里日前胡因出外被竺父桂生將胡之衣物搬取一空胡於前日在途撞見扭控捕房諭將衣物給還胡阿月再核

來件

昨日本報載教育家美術家注意一節其簡章不及登載今特補刊如下

●圖畫館啓事

本館爲實行社會教育起見採集中外古今各種圖畫及關於圖畫之參考品用品設置陳列任人參觀以資研究而促美術之進步惟限於個人經濟一手足之烈不無規模狹小因陋就簡如蒙海內教育家美術家及各界諸君子不吝教言不以進行助本館之幸亦社會之榮也謹擬簡章如左

附簡章　第一條本館設在上海法租界敏體尼蔭路(俗名格家橋)沿馬路洋房內車馬可直達門首　第二條本館爲圖畫專門學校校主周湘氏獨力創辦永遠設立　第三條本館開辦費三千五百圓及基本銀三千兩(以子金充常年經費)槪由創辦人變產所集並無官費公費如社會熱心之士願助經常費俾資擴充者義無拒絕但並不託人在外勸募　第四條本館陳列圖畫中西並重古今兼蓄如蒙美術家珍藏家捐助品物無論鉅細必謹愼保存以誌永遠紀念如囑暫寄槪不接受俾省干係　第五條本館陳列品物均標明出處價值及出品人名姓觀者一覽便知　第六條本館陳列之圖畫及各種品物槪不出售以與營業有別　第七條本館搜集頗富祇因屋小而淺未能悉數陳列故現今品物時時調換日異月新觀者亦可時行入覽以增興趣　第八條本館每日上午十時開門至下午四時閉門無論中外士女皆可入覽槪不取資惟須先至隔壁寶安里圖畫專門學校索取觀覽券持券而入以免下流社會頑童人等混入囉唣如先期函索請書明人數粘附郵票一分亦照贈不吝　附參觀規則　請勿帶僕傭幼兒　請勿隨地唾痰　請勿携雨具　請勿吸紙捲烟　請勿見物便翻　請勿久坐講談閒事

小說二

社會小說　**餘殃記**　(六十)　(指嚴)

第十一章　活佛魔

政府聞活佛事奔走相告始而勸導無効致欲以戎事相見乃徵集開國各偉人商定軍旅進行之法或曰英武宜或曰天生善當道並以爲然飛檄召二人英武方漫游江漢欲不往采芸責以大義乃爲布置文書招集舊部從容北上羽檄至滬天生方與花嬌游某公園中聞電至急譯之大驚失色花嬌泣曰妾生小膽弱不慣聞軍旅之事君若欲提軍從事戰場者妾請先死君前以明素志天生歎曰吾豈爲人鷹犬奎喙惟命東之則東西之則西哉且吾所以來滬上者原欲優游花月不問外事耳苟爲馮婦甯不惹人戮笑遂决意復電辭不往花嬌始進一凔

實業界

譯件

●西商總會報告錄（續）

進口商及商店聯合會○十一月間本總會廣告在會人員俾知香港已立有進口商及商店聯合會其主旨在保護中國之出口業俾不至受外國物產會社等之欺凌並以考察中國普通出口業之種種利害本總會當接回函二十六通均贊成此舉因於十二月十九日在本總會開會會長爲麥凱君議定上海亦宜設立此會並公舉彭道君等三人研究一切詳細節目現彭道君正在進行不久即當繼續開會也

■

外國絲商保護問題○外國絲業會社請本總會協同設法務使北京政府深知江浙兩省有恢復治安之必要蓋該二省爲絲繭之出產地於外國絲商有重要之利害關係者也

（未完）

新聞

●日本之石油事（美國）

傳聞近有日本油業家赴加利福尼亞油場考察以便歸國之後將採鑿之法實行新該商等向加利福尼亞所定機器爲值在十六萬金磅左右按日本每年所產石油統計約二十二萬噸惟近年者忽多忽少殊無一定日本油業家此次所以特往外國考察者亦正欲設法振興使產油之額不至每況愈下耳美國採油師之會受日聘者僉云日本所用方法殊太疏懈而忽略此或一部分者之未必處處皆然耳此次向日本考察者其領袖爲日本油公司之伊藤君隨行者有工程師二人其所定機器亦係該油公司一家所購辦云

譯字林西報

●德國獎勵植棉「非洲」

倫敦八日電稱據伯林報告德帝議會爲栽培東部亞弗科加之棉花已通過支出案一萬磅拓殖大臣朱俞甫博士謂德國須效英國之先例與美國競爭云

●四川省實業近況（四川）

四川實業司周君遜來吾精會神力求振興該省各種實業現已設有礦務科專從事於調查本省及邊礦山以爲著手開辦之始基此外尙有各科則所以考察及振興皮革電竿電綫印刷鹽茶以及其他農工商三界之事業者而其所尤注意者則爲墾荒及羊毛廠兩事云

譯共和西報

●新發明之桑葉去蟲法「河南」

近有南洋農校畢業之新鄉郭君湘生以桑葉內含甜質每當發生之際多有一種菌蟲食其嫩葉以之飼桑不但易生疾病而且所吐之絲織物多不耐久特考查西法新發明一種去蟲藥水法甚簡便到處可行聞其製造係用礬水將茄葉浸瀾每日用其水頻加灌溉即可永免蟲患之粉蛀特誌之以供植物家之採擇

●新發明之竹絲涼帽「浙江」

商人湯來賓朱嚴祥爲提倡實業起見新發明竹絲涼帽一種頗爲社會上所適用特呈請民政長給發諮書俾便銷行茲悉朱民政長查該商所造竹絲涼帽式尙可觀色嫌太俗不如仍其天然竹色較爲美觀應力求改良俾可暢銷至給發諮書一層應改作商標登錄聞已批飭商標樣式繪呈以憑核辦云

●生絲出口情形（上海）

西歷千九百十二年六月一號至十三年四月五號滬地生絲出口包數及運銷國列表於下

白絲出口

至倫敦(每包八十斤)八百十八包至意大利法國及瑞士共一萬六千六百六十八包至美國(每包一百斤)共九千○六十九包至印度及賴溫共七千一百二十三包至香港等處二千七百六十二包

黃絲出口

至法國意大利及瑞士共二千六百○六包至印度及賴溫共一萬四千○十二包

汽絲出口

至歐洲共一萬四千六百八十二包至美洲共六千三百十六包

計輸出五萬三千○五十八包

滬地存數

白絲一千五百包黃絲一千包野絲一千包

譯大陸報

調查報告

●南通各區棉花質地之調查

產地別	長度(英尺)	性質	百斤之衣	紡紗號數
城區	八分	絲勻色白	三十五六斤	三十六號以下
唐閘	八分	細韌多曲色白潤	三十五六斤	三十六號以下
平潮	八分	絲勻色白	三十四五斤	三十六號以下
白蒲	八分	絲勻色白	三十六七斤	三十六號以下
劉橋	七分五	色白絲欠勻	三十四五斤	二十八號以下
石港	八分	絲勻色白淨	三十四五斤	三十六號以下
新仁	八分	色白不淨	三十五六斤	三十六號以下
騎岸	八分	色白淨絲欠勻	三十三四斤	三十二號以下
包場	七分	絲短不勻色暗	三十三斤	二十四號以下
呂四	七分	絲短色白暗	三十三斤	二十四號以下
墾牧	七分	絲短粗片爨小色枯	三十三斤	二十號以下
常陰	八分五	絲勻色白而亮	三十七八斤	四十號以下
鷄脚棉種	十一分	絲縷細長顏色白潤	四十二三斤	五十號止七十號

按抵制棉貨須先自己多設紡織工廠紡出最細綿紗織成最精綿布務使我貨與洋布彷彿庶可免天然淘汰之列然工廠雖有人創興而棉料不適於用依然無濟於事也故改良棉種尤爲根本上第一先決問題通州大生紗廠鑒於通花之僅能紡十二支至二十支紗也爰於歷年通海境內所產之棉花分區別域用顯微鏡細爲辨析詳加研究始查出一種鷄脚棉能紡五十號至七十號細紗於是通告全境之種棉者獎勵改種鷄脚棉矣然則各省之植棉者雖不能改種美國棉與埃及棉而通州之鷄脚棉大可及時改種也

北京歡迎本報諸君鑒

歷承北京閱報諸君紛紛函致本館定報無任歡迎惟查郵寄報章到京日期難免遲緩故就近與北京飛行社訂特約所有在北京發行之報概歸飛行社經售以副諸君先覩爲快之望如荷諸君閱報請直接向北京宣武門外大街南頭津浦路飛行社接洽决不有誤　本館營業部啓

吳江王長楚先生篆刻

先生工詩善書尤精鐵篆法宗秦漢早有定評今特爲當世介紹幸勿失之交臂◉現寓上海盆湯弄橋北德安里一衖

新新戒煙醫院廣告

●民國元年各省大修電綫之調查

蘭谿至金華（線路五十里蘭谿局承修）
處州至壽州（線路一百九十七里張仲甫承修）
永寧至雲南（滇省代修）
海口至徐聞（海口局承修）
桐城至廬州（線路二百四十里陳佐賢承修）
成都至打箭爐中渡（孫文奎承修）
鎮遠至晃州（鎮遠局承修）
瀘州至敘州（線路二百六十一里孫文奎承修）
福州至三都澳（線路三百零五里孫永金承辦）
仙桃鎮至新堤（線路一百五十五里漢口局呈報修復）
潮州局南北兩路（修換杆二百五十七根潮州局承修）
海豐至烏石（立杆六百四十六根蘇貞鴻承修）
潼關至霍州（張錫椿承修）
涵江至泉州（線路一百九十五里泉涵兩局分辦）
梁山至墊江（李雲谷承修）
潮州至嘉應（換杆八百七十七根鄒德順承修）

●各省新設電政管理局監督之調查

江蘇省	唐元湛	駐上海
江西省安徽省	周萬鵬	駐九江
直隸省山東省	張慶桂	駐北京
湖北省湖南省	孫發緒	駐漢口
四川省西藏	仇毅	駐成都
山西省河南省	熊繼貞	駐開封
福建省浙江省	薩福楙	駐杭州
奉天省吉林省黑龍江省	譚祖任	駐盛京
廣東省廣西省	馮鵰超	駐廣州
蒙古	趙宗詒	駐張家口
陝西省甘肅省	吳光照	駐西安
雲南省貴州省	吳珣	駐雲南
新疆省青海	王雲驤	駐迪化

商情

匯票 昨因星期日銀行循例封關各國匯票行情均無報告

金市 四月六日收盤行情如左
現貨標金　每條三百六十八兩
足赤條金　三百七十五兩半
沙合赤金　三百七十六兩半

銀市 昨因星期日銀行休息無市

錢市 四月六日北市銀錢圓及角子銀拆錢市收盤行情如左
龍洋　七錢三分七厘二毫半
英洋　七錢三分八厘二毫半
本洋　七錢一分
小洋　六錢四分五厘
銀拆　五分
銅元　一百七十五千九百文
洋找　七錢三分四厘
錢兌　一千二百文
衣牌　一千三百文
市錢　一百五十千
八開　一百十五文
小洋貼水　每角十六文

各銀行每日查倉單 昨因星期各銀行無報告

銀行交易報告 昨四月六日係

逢星期日本埠各銀行休息無市報告云

絲 昨日星期無市

糖 昨日星期無市

糧食 昨日到船無成交易市價開列於左
錫常機白粳　七元六角至七元二五
又　機白元　八元六角五分
又　河下白粳　七元一角至七元
又　河下白元　八元三角至七元九角
蘇同白糯米　七元至六元八角
青角白粳米　七元至六元九角
又　機白粳　七元一角至七元
機蘆秈　七元三角至七元二角
機洋秈　七元六角
湖南秈　六元九角至六元六角
焦河秈　五元六角至五元四角
機白陰元　八元五角至八元
漢口秈　六元六角五分
油米　七元一角五分
江北秈　五元六角五分
南部燙粳　七元四角至七元二角

北京粮食市 據昨日報告
（種別）（每石及每百斤價）
上海白米（甲）　十元零八角
上海白米（乙）　九元九角
湖南米（甲）　九元九角
湖南米（乙）　九元七角
白倖米（甲）　十一元九角
白倖米（乙）　十一元四角
秈米　六元八角
高粳米　十二元九角
中粳米　十一元七角
高老米　五兩六錢
中老米　四兩九錢
中老米　四兩四錢

白麵粉 據昨日報告
（色別）（每百斤及每袋價）
重羅白麵　四兩五錢
高白麵　四兩一錢
中白麵　三兩七錢五分
次白麵　三兩六錢
太陽麵粉　二元四角
輪船麵粉　二元四角
天字麵粉　二元三角五分
綠麒麟　二元二角五分
德隆麵粉　二元五角

麥糧 據昨日報告
（色別）（每石價目）
西河白麥　五兩
河南白麥　五兩
河南花麥　四兩七錢五分
河南紅麥　四兩六錢五分

雜粮 據昨日報告
（色別）（每石價目）
伏地白麥　四兩九錢五分
伏地花麥　四兩七錢
伏地紅麥　四兩五錢
西河紅麥　四兩六錢
西河花麥　四兩八錢
菉豆　四兩八錢五
花豇豆　四兩二錢
蘇豇豆　四兩二錢五
白黑豆　三兩四錢五
黑豆　三兩五錢
白小豆　四兩二錢
黑小豆　四兩二錢
青豆　四兩一錢
元豆　三兩八錢
糜子　三兩七錢
黍子　三兩五錢
穀子　三兩一錢
糜子米　五兩三錢
元米　四兩九錢
小米　五兩二錢
元玉米　三兩八錢
白玉米　三兩五錢
口紅糧　二兩八錢
高紅糧　三兩一錢五
白高糧　三兩九錢五

河南糧食市
高白麥　每斗錢一千零八十文
白麥　又　一千零四十文
花麥　又　九百八十文
高紅麥　又　九百四十文
河麥　又　九百文
大麥　又　七百二十文
芝蔴　又　一千二百文
蕎麥　又　六百二十文
黃豆　又　八百四十文
青豆　又　八百四十文
黑豆　又　七百四十文
綠豆　又　一千零六十文
江豆　又　九百四十文
匾豆　又　九百四十文
小豆　又　九百二十文
豌豆　又　八百五十文
高粮　又　八百二十文
穀子　又　七百文
黍子　又　七百文
稷子　又　七百文
茶子　又　八百二十文
黃米　又　一千零二十文
小米　又　一千零四十文
玉米　又　八百文
頭等鄭州米每斤錢九十二文
次等鄭州米又　九十文
上好六安州米每担銀四兩四錢
光岡大米每斤錢六十二文
白糖　每担銀八兩四錢
紅糖　又　六兩二錢
上等麥麵每斤錢六十四文
次等麥麵又　六十二文
高粱麵　又　五十文
綠豆麵　又　六十文
卜米麵　又　六十文
玉米麵　又　六十文

蕪湖米市
機器米　四兩五錢
三河米　三兩七錢至三兩六錢
江北米　三兩四錢五分
糙米　三兩四錢
陵南熟米　三兩六錢五分
南郡冋冲　三兩六錢
拓皋冲冋　三兩七錢
好熟米　三兩五錢五分
秈糙　三兩二錢

漢陽米市
易港上莊　六串七八百
西俗上莊　五串三四百
祟湖上莊　五串八九百
府陽　五串二三百
荊西　無市
江河上　四串四五百
綠州上　六串文
又口上　五串三四百
靖口早米　六串六七百
江糯米　九串二百〇

湖南長沙米市
△上占米　每石六千一百
△中上占米　每石六千
△中占米　每石五千八百
△上糯米　每石七千
△九五紋銀十兩　四斗　兌河西穀五石
△九五紋銀十兩　九斗　兌河東穀四石

雜糧市
△黃豆　一石三兩八
△又豆　四兩
△又豆　又　三兩九
△川豆　又　三兩四
△蠶豆　又　三兩三
△麥　又　二兩九錢
△膏粱　又　二兩三錢
△麵粉　一斤六十
△太陽牌洋麵粉　每袋一兩八錢三
（一袋約四十斤）

岳州
穀價　二串零二十文
上米　五串五百文
中米　五串二百文
下米　四串五百文

無錫糧食行市 據昨日報告

稉稻　三元另五分至二元八角
杜秈稻　二元九角五至二元七五
客秈稻　二元六角五至二元三五
糯稻　三元三角五至三元二角
埠秈稻　二元七角五至二元五五
洋秈稻　二元八角五至二元七五
糙粳　五元八角五至五元三五
大籽糙秈　五元六角至五元三角
客造秈　四元七角至四元二角
糙羊秈　五元六角至五元二角
糙埠米　五元另五五至四元七五
糙糯米　六元五角至六元
白粳米　六元五角五至六元二五
白埠秈米　六元三角至六元
白元米　七元另五分至六元八五
白羊秈　六元三角至五六九角
客白秈　五元四角至四元六角
元麥　三元九角五至三元四五
杜小麥　四元九角五至四元四五
客小麥　四元七角五至四元二五
大麥　二元五角五至一元九五
杜黃荳　四元六角五至四元二五
赤荳　四元八角五至四元四五
菉荳　五元一角五至四元四五
白莞荳　四元三角五至三元九五
青莞荳　三元六角五至三元四五
蠶荳　三元三角五至三元一五
芝麻　八元至七元
白缸荳　二元九角五至三元六五
黑缸荳　四元四角五至四元一五
苞米　三元七角五至三元二五

甯波糧食行市 據昨日報告
三河　每石五元七八至六元一
溪米　又　六元一角至六元四
油米　又　七元至七元一角
機白　又　六元四五角
新早熟　又　無市
早造　又　無市
本糯白　又　八元七八角
晚白　又　七元五六角
本柳西　又　七元三四五角
京白　又　六元九角至七元二
湖白　又　六元八角至七元
白尖　又　六元五六角
白蠶　又　四元二三角
姚麥　又　五元一二角

油荳 昨日各號到金隆源由青口來所裝餅二千餘片成交易市價開列於左
船牛豆油　八兩八錢
恆盛售出一百簍駿源買進

桐油 昨日星期無市

麪粉 昨日星期無市

棉紗 昨日星期無市

花衣 昨日星期無市

本布 昨日星期無市

火油 昨日星期無市

烟 昨日星期無市

海味 昨日星期無市

火柴 昨日星期無市

紙 昨日星期無市

苧蔴 昨日星期無市

雜貨 昨日星期無市

●洋貨疋頭行市

◉民國二年四月二日禮拜三
怡和洋行叫莊（續）
又僧帽　二兩九錢五分半
又藍鐘　三兩二錢九分半
又紅瓶　三兩三錢一分半
又單瓶　三兩三錢四分
又藍蟹　二兩九錢五分半
又二藍P　三兩三錢二分半
又綠五蝠　三兩一錢九分
又藍嬉錢　三兩四錢九分
又紅嬉錢　三兩一錢
又藍三J　三兩六錢七分半
又藍瓜瓶　三兩七錢一分
又藍雙鳳　三兩二錢七分
十磅脂虎　四兩二錢一分半
又大發財　二兩七錢六分
（未完）

●洋貨疋頭行市

◉民國二年四月三日禮拜四
元芳洋行叫莊（續）
財福壽　又　七兩三錢
鎖五龍　又　七兩五錢
五星圖　又　七兩三錢七分五
十八子圖　又　七兩
觀蘭春社　又　七兩五錢七分五
利餘圖　又　七兩七錢五分
雙路燈　又　七兩二錢五分
必勝圖　又　七兩
和合金錢　又　六兩七錢五分
醉舞圖　又　六兩八錢二分五
天姬圖　又　七兩七錢二分五
紅杏尙書　又　六兩一錢五分
青天圖　又　六兩五錢七分五
人倫圖　又　六兩六錢二分五
（未完）

日本郵船會社
啓者本公司輪船築前丸准四月初八日即禮拜二早十一點半開往長崎神戶橫濱埠小包收到禮拜一[illegible]
日本郵船株式會社

外國輪船出口日期
印度皇后　四月八日開往美州金山　昌興公司
安歇挨　四月八日開往倫敦歐州　英公司
梯昔司　四月八日往倫敦　太古公司
司脫痕持　四月十一日開往茄門　亨寶公司
泊霖是愛里司　四月十二日開往茄門　德公司
南陽然　四月十二日開往倫敦　英公司

◎進口輪船◎

▲四月六日（三十）禮拜日
甯紹　由甯波　甯紹
新北京　由甯波　太古
安平　由烟台　招商
奉天　由烟台　太古
蘆和　由長江　怡和
大吉丸　由長江　日清

◎出口輪船◎

▲四月七日（初一）禮拜一
太平　開往秦皇島　開灤
福平　開往天津　開灤
大貞丸　開往長江　日清
吉和　開往長江　怡和
江華　開往長江　招商
奉天　開往威海烟台天津　太古
直隸　開往烟台牛莊　太古
新北京　開往甯波　太古
甯紹　開往甯波　甯紹
安平　開往天津　招商

▲四月八日（初二）禮拜二
築前丸　開往長崎神戶橫濱　郵船會社
長安　開往長江　鴻安
同華　開往廈門汕頭　招商
財生　開往汕頭香港廣東　怡和洋行
岳陽丸　開往長江　日清
德生　開往膠州　怡和
瑞和　開往長江　怡和
可貴　開往穿山舟山　錦章
致遠　開往香港　招商

▲四月九日（初三）禮拜三
大通　開往長江　太古
安徽　開往香港廣東　太古
西江　開往青島烟台大連　亨寶公司
西京丸　開往大連　郵船

▲四月十日（初四）禮拜四
大利丸　開往長江　日清
橫濱丸　開往香港　郵船

▲四月十一日（初五）禮拜五
山口丸　下午一點半開往神戶　郵船會社

中華民國二年四月七日（即癸丑年三月初一日）星期一第一千九百零三號

商業消息

▲各公司股票行市表

類別	公司	發行數	票値	現付	上屆	股息	截止期	結盤四月五號
銀行及託付會社	匯源銀行	P三〇〇·〇〇〇	十八先令	十八先令	一九一一年	〇六厘	四月三十號	八兩半
		O三〇〇·〇〇〇	二先令	二先令	一九一一年	〇百分之六十		
	匯豐銀行	一二〇·〇〇〇	一百念五元	一百念五元	一九一二年	〇二磅	六月及十二月	八百十八半買八百念
	道勝銀行	一八六·六六六	一百八十七半羅卜	一百八十七半羅卜	一九一一年	〇九厘	十二月三十一號	二百三十五羅卜
棉花廠	怡和	P一五·〇〇〇	一百兩	一百兩	一九一二年	〇七厘	十月三十一號	一百零一兩
		O一五·〇〇〇	五十兩	五十兩	一九一二年	〇二分一厘	十月三十一號	一百四十二兩半
	鴻源紡織	O八·三八四	七十五兩	七十五兩	一九一二年	〇八厘	九月三十號	七十五兩
		P七八七			一九一一年	〇七厘		九十一兩半
	公益紡織	七五·〇〇〇	十兩	十兩	一九一一年	〇一分二厘	十一月三十號	十四兩七錢
	老公茂紡織	八·〇〇〇	一百兩	一百兩	一九一一年	〇五厘	十二月三十一號	一百十一兩
	上海紡織	二〇·〇〇〇	五十兩	五十兩	一九一二年	〇一分六厘	六月三十號	一百三十五兩
	瑞記紡織	二〇·〇〇〇	五十兩	五十兩	一九零九年	〇七厘	十二月三十一號	四十七兩
船塢及碼頭	耶松老船塢	五五·二〇〇	一百兩	一百兩	一九一一年	〇三厘	四月三十號	六十一兩
	公和祥	三六·〇〇〇	一百兩	一百兩	一九一二年	〇三兩	三月三十一號	一百零七兩
	揚子棧房	二·五〇〇	一百兩	一百兩	一九一一年	〇四厘	十二月三十一號	一百十兩
	香港黃浦船塢	五·〇〇〇	五十元	五十元	一九一一年	〇二厘	六月三十號	六十七元
	香港九龍碼頭	六〇·〇〇〇	五十元	五十元	一九一一年	〇六厘		七十五元半
實業	畢第蘭	一·二〇〇	五十兩	五十兩	一九一〇年	〇八厘	三月三十一號	二十三兩
	增裕麪粉	六·〇〇〇	五十兩	五十兩	一九零九年	〇六厘	十二月三十一號	十五兩
	祥泰木行	三·五六五	一百兩	一百兩	一九一一年	〇八厘	二月二十八號	九十二兩半
	威麟	五·〇〇〇	二十五元	二十五元	一九零九年	〇八厘	二月二十八號	二十一元
	華昌造冰	八·〇〇〇	二十五兩	二十五兩	一九一一年	〇六錢	二月二十八號	二十兩
	華章造紙	四·五〇〇	一百兩	一百兩	一九零六年	〇一分	十二月三十一號	一兩五錢
	英德酒廠	四·四四一	一百元	一百元	一九一一年	〇六厘	十二月三十一號	一百元買五十五兩
	中國製糖	二〇·〇〇〇	一百元	一百元	一九一一年	〇一分	十二月三十一號	一百零五元
	格林島水門汀	四〇〇·〇〇〇	十元	十元	一九一一年	〇四厘		四元三角
	麥司嘉貝藍格子	二五〇·〇〇〇	十金元	十金元		〇一兩半	十月三十一號	六十四兩半
保險	怡和保險	八·〇〇〇	二百五十元	五十元	一九一〇年	〇百分之五十四	十二月三十一號	三百五十六元
	保家行	一〇·〇〇〇	十五磅	五磅	一九一一年	〇百分之二十	十二月三十一號	一百三十六兩
	廣東保險	一〇·〇〇〇	二百五十元	五十元	一九一一年	〇百分之三十二	十月三十一號	二百八十五兩
	廣東合衆保險	一二·四〇〇	二百五十元	一百元	一九一一年	〇一厘三	十二月三十一號	八百元買八百三十兩
	揚子保險	一二·〇〇〇	一百元	六十元	一九一一年	〇五厘	六月三十號	一百九十七元半買二
地產	業廣公司	七八·〇〇〇	五十兩	五十兩	一九一二年	〇五厘	十二月三十一號	一百元
	英法地產	二〇·〇〇〇	一百元	一百元	一九一一年	〇六厘	十二月三十一號	九十二兩
	香港地產	五〇·〇〇〇	一百元	一百元	一九一二年	〇三厘半	十二月三十一號	八十八兩
	威海衛地產及營造	三·六七四	二十兩	二十兩	一九一〇年	〇三厘	十二月三十一號	一百零五元
礦務	開平礦務	一·〇〇〇·〇〇〇	一磅	一磅	一九一二年	〇一先令六辨士	二月二十八號	四兩半
	東康蘇礦務	四二九·三九〇	十金元	十金元	一九一二年	〇半金元	十二月三十一號	十二兩
	菲列濱礦務	一〇〇·〇〇〇	五金元	五金元	銀一年		二月底	七兩七錢半
雜類	禮查	一一五·五二〇	二十五元	二十五元	一九零七年	〇九厘	六月三十號	五元買四元半
	匯中	五〇·一二三	十五元	十五元	一九零九年	〇八厘	三月三十一號	九元
	福利公司	二〇·六〇一	二十元	二十元	一九一二年	〇八厘	二月二十八號	十八元三角半
	泰興	二·五〇〇	一百元	一百元	一九一一年	〇四厘	二月二十八號	一百零二元
	老德記	一·二〇〇	六十元	六十元	一九一一年	〇一分	十二月三十一號	五十五元
	謀得利	六·一六八	五十元	五十元	一九零九年	〇四厘	三月三十一號	十二元
	上海製造電氣	三三·〇〇〇	十磅	十磅			十二月三十一號	六十九兩
	大英自來火房	二四·〇〇〇	五十兩	五十兩	一九一二年	〇六厘	十二月三十一號	七十六兩
	上海德律風	一四·五四〇	五十兩	五十兩	一九一一年	〇一分	三月一號	八十六兩半
	龍飛	五·四〇〇	五十兩	五十兩	一九一一年	〇四厘	十二月三十一號	二十四兩買三十兩
	文匯	二·一〇〇	五十兩	五十兩	一九一〇年	〇一分		五十二兩半
	上海自來水	一六·三五〇	二十磅	二十磅	一九一二年	〇十五先令		三百二十六兩
	屈臣氏大藥房	九〇·〇〇〇	十元	十元	一九一〇年	〇三厘	十二月三十一號	六元
	集司	一九·四一八	二十元	二十元	一九一一年	〇八厘	二月二十八號	二十三元
	客泰牛乳房	一〇·〇〇〇	十兩	十兩			十二月三十一號	十兩
航業	美約	五·五〇〇	五十元	五十元	一九一一年	〇一分	十二月三十一號	十五兩
	兆件轉運及拖輪	七·三四〇	五十兩	五十兩	一九一〇年	〇五厘	十二月三十一號	二十三兩半
	會德豐	O二〇·〇〇〇	二十五兩	二十五兩	一九一〇年	〇六厘	十二月三十一號	二十二兩半
		P一〇〇·〇〇〇	五十兩	五十兩	一九一一年	〇七厘	十二月三十一號	四十四兩
		D四九·五八九	五磅	五磅	一九一〇年	〇六厘	十二月三十一號	六十四兩買六十七兩
	中印輪船	四九·五八九	五磅	五磅			十二月三十一號	六十四兩買六十七兩
種植	英荷爪哇橡樹咖啡地產	三〇二·七一一	四兩半	四兩半	一九一二年	〇二厘半	六月三十號	二兩五錢
	彼太安諾橡樹地產	四〇〇·〇〇〇	一兩	一兩	一九一二年	〇五厘	十二月三十一號	四兩三錢半
	志摩合衆橡樹	一七四·二五五	九錢	九錢	一九一〇年	〇一分	十二月三十一號	一兩二錢
	蘇所利得墾植橡	一二五·〇〇〇	一磅	一磅	一九一二年	〇五厘	七月三十一號	五兩
	西門蒲橡樹地產	四〇·〇〇〇	十兩	十兩	一九一二年	〇六厘	六月三十號	五兩
	太平橡皮	五〇五·八七七	一磅	一磅	一九一二年	〇三錢	九月三十一號	二兩二錢
	達昌橡皮	七二·七六五	一磅	一磅	一九一一年	〇六錢	正月三十一號	十五兩
	阿馬爾種植	七〇·〇〇〇	一磅	一磅	一九一二年	〇三錢	九月三十號	九兩買九兩半
	安赫橡皮（源和經手）	六五·〇〇〇	十兩	十兩	一九一二年	〇二厘半	六月三十號	四兩二錢半
	英瓜哇（匯通經手）	四五〇·〇〇〇	十先令	十先令	一九一二年	〇五厘	十二月三十號	八兩九錢
	安約德華橡皮（華昌經手）	二〇〇·〇〇〇	十兩	十兩	一九一二年	〇五厘	九月三十號	十八兩
	畢第種植	五〇〇·〇〇〇	十兩	十兩	一九一二年	〇五厘	五月三十一號	十四兩七錢半
	昌必達橡皮（匯通經手）	二一〇·〇〇〇	一磅	一磅	一九一〇年	〇一分	十月三十號	十三兩半
	盛橡皮	一三五·〇〇〇	五兩	五兩	一九一二年	〇五厘	六月三十號	四兩

公司	發行數	票値	現付	上屆	股息	截止期	結盤
國茂榮橡皮	二二·五〇〇	十兩	十兩	一九一二年	〇五厘	十二月三十一號	三十二兩半
久拉開倫蓬橡皮	四五一·〇〇〇	一磅	一磅	一九一二年	〇五厘	十二月三十號	十三兩半
瓜哇合衆橡皮（匯通經手）	七〇·〇〇〇	一磅	一磅	一九一二年	〇五厘	十二月三十號	十五兩二錢半
開蒙汀橡皮	七五·五六四	一磅	一磅	一九一二年	〇五厘	九月三十號	八兩
克瓈拉島種植	四九·九九五	一磅	一磅	一九一二年	〇五厘	二月三十一號	一兩四錢半
開倫橡皮	二五·〇〇〇	十兩	十兩	一九一二年	〇三厘	三月三十一號	十四兩
高達拜羅橡皮	一三〇·〇〇〇	一磅	一磅	一九一二年	〇三厘	三月三十一號	六兩九錢
羅烏克爪哇種植	五〇·〇〇〇	一磅	一磅	一九一二年	〇三厘	十二月三十一號	十二兩
派塘橡皮	五〇·〇〇〇	十兩	十兩	一九一二年	〇五厘	四月三十號	十四兩
潘買太橡皮	四五·三一七	五兩	五兩	一九一二年	〇五厘	十月三十一號	三兩二錢七分半
彭克倫植種	二八·〇〇〇	一磅	一磅	一九一二年	〇六厘	三月三十一號	十五兩半
履拍橡皮	四〇〇·〇〇〇	一兩	一兩	一九一二年	〇六厘	七月三十一號	一兩半
沙買格格橡皮（祥太經手）	五二〇·〇〇〇	一兩	一兩	一九一二年	〇六厘	九月三十號	八錢
徐記橡皮	三〇·〇〇〇	十兩	十兩	一九一二年	〇六厘	六月三十號	五兩
斯那文橡皮	六一·〇九五	五兩	五兩	一九一二年	〇一分五厘	正月三十一號	二十五兩
上海克來彭橡皮	七〇·〇〇〇	五元	五元	一九一二年	〇一分五厘	三月三十一號	二兩半
上海馬萊橡皮	三〇·〇〇〇	十兩	八兩	一九一二年	〇一分五厘	三月三十一號	八兩
上海蘇答門臘烟	一三·〇〇〇	二十兩	二十兩	一九〇八年	〇百分之四十	十月三十一號	一百八十兩
蘇豪吉斯橡皮	四〇·〇〇〇	一磅	一磅	一九〇八年	〇百分之四十	十二月三十一號	七兩半
沈加拉橡皮	五〇·〇〇〇	一磅	一磅	一九〇八年	〇百分之四十	三月三十一號	三兩八錢
沈吉兜橡皮	四〇·〇〇〇	一磅	一磅	一九一二年	〇三錢	六月三十號	八兩
泰拿美拉	四五·〇〇〇	一磅	一磅	一九一二年	〇三錢	六月三十號	五兩七錢半
泰倫橡皮	一五〇·〇〇〇	一兩	一兩	一九一一年	〇六厘	九月三十一號	一兩
烏羅鉢列烏羅	三二·〇〇〇	四兩	四兩	一九一一年	〇六錢	六月三十號	二兩六錢
橡皮（公司名）（匯通經手）	二五〇·〇〇〇	十先令	十先令	一九一二年	〇四厘	六月三十號	五兩二錢半

●上海洋貨土貨進出口之詳細報告（據四月五號調查報告）

▲進口貨

三月三號由英國來

貨名	數量
原色布	[illegible]
白色布	[illegible]
原色粗布	[illegible]
細斜紋布	[illegible]
漂布	[illegible]
白愛而蘭布	[illegible]
羽毛	[illegible]
嗶嘰	[illegible]
羽綾	[illegible]
洋紅布	[illegible]
白稀袈裟布	[illegible]
白羅布	[illegible]
白花又	[illegible]
絲光又	[illegible]
色又	[illegible]
又粗斜紋布	[illegible]
又絹	[illegible]
又細斜紋布	[illegible]
印花扣布	[illegible]
又蔴布	[illegible]
又羽緞	[illegible]
元素又意大利布	[illegible]
色素又	[illegible]
花又	[illegible]
元素羽綾	[illegible]
花又	[illegible]
色素斜羽綾	[illegible]
花又	[illegible]
色素扣布	[illegible]
花又	[illegible]
色素羽緞	[illegible]
元素凡士布	[illegible]
色素又	[illegible]
花又	[illegible]
棉氈	[illegible]
被單布	[illegible]
麥根那呢	[illegible]
油布	[illegible]

貨名	數量
洋傘	[illegible]
鐘	[illegible]
色織布	[illegible]
花洋紗	[illegible]
帆布	[illegible]
粗布	[illegible]
蚊帳紗	[illegible]
牛津布	[illegible]
門簾布	[illegible]
總布	[illegible]
衣料	[illegible]
他類棉布	[illegible]
被料	[illegible]
衣料	[illegible]
背心料布	[illegible]
棉剪絨	[illegible]
細呢	[illegible]
他類布	[illegible]
雨衣布	[illegible]
企頭呢	[illegible]
軍用呢	[illegible]
海又狸	[illegible]
皮馬又	[illegible]
駱而登又	[illegible]
美路絨	[illegible]
嗶嘰	[illegible]
絨衣料	[illegible]
絨嗶嘰	[illegible]
絨羽綢	[illegible]
絨衣料	[illegible]
他類絨	[illegible]
又毛絨	[illegible]
大衣料	[illegible]
薄嗶嘰	[illegible]
法蘭絨	[illegible]
衣料	[illegible]
白鐵桶	[illegible]
手帕	[illegible]
鋼銼	[illegible]
草帽	[illegible]
衛生衫	[illegible]
鐵杓	[illegible]
強麥酒	[illegible]
棉紗	[illegible]
毛紗	[illegible]
白銅絲	[illegible]

貨名	數量
鐵片	[illegible]
又鍵	[illegible]
又段	[illegible]
又箍	[illegible]
鐵鑽	[illegible]
瓦紋白鐵片	[illegible]
平又	[illegible]
白鐵絲	[illegible]
又繩	[illegible]
鋼片及板	[illegible]
白鋼絲繩	[illegible]
馬口鐵	[illegible]
石綿紙	[illegible]
石綿板	[illegible]
又紗	[illegible]
火腿及肉	[illegible]
淨白砂	[illegible]
漂白粉	[illegible]
他類漆	[illegible]
光印刷紙	[illegible]
花字紙	[illegible]
寫字紙	[illegible]
條皂	[illegible]
索	[illegible]
紙烟	[illegible]
機器（同日由德國來）（値）	[illegible]
麥根那呢（同日由埃及來）	[illegible]
紙烟（同日由香港來）	[illegible]
原色布（英）	[illegible]
麵粉（同日由新加坡來）	[illegible]
椰子油（三月十七號由廣東來）	[illegible]
綢緞	[illegible]
牛膠	[illegible]
銅鈕扣	[illegible]
桂皮	[illegible]
又枝	[illegible]
碎又	[illegible]
象牙（全支）	[illegible]
熟皮	[illegible]
皮箱皮	[illegible]
藥材	[illegible]
紙	[illegible]

貨名	數量
陳皮	[illegible]
烏梅	[illegible]
烟葉	[illegible]
彈簧襪帶	[illegible]
草帽	[illegible]
茶壺及籐桶	[illegible]
牙刷	[illegible]
色綢緞（同日由香港來）	[illegible]
頭號燕菜	[illegible]
二號又	[illegible]
三號又	[illegible]
四號東洋參	[illegible]
色布袋	[illegible]
蘇茄烟	[illegible]
雪茄烟	[illegible]
粗葵扇	[illegible]
水銀	[illegible]
茴香	[illegible]
黑海參	[illegible]
乾檳榔	[illegible]
荳蔻	[illegible]
桂皮	[illegible]
丁香	[illegible]
魚肚	[illegible]
良薑	[illegible]
沒藥	[illegible]
烤皮	[illegible]
橘皮	[illegible]
藥材	[illegible]
黑胡椒	[illegible]
鉛粉	[illegible]
乾荷蔔	[illegible]
檀香末	[illegible]
又魚翅	[illegible]
淨糖	[illegible]
赤糖	[illegible]
淨又	[illegible]
甘蔗	[illegible]
銀朱	[illegible]
假又	[illegible]
罐果	[illegible]
彈簧襪帶	[illegible]
煤（三月十七號由日本來）	一·八〇〇噸
煤（三月十四號由日本來）	一·八四二噸

九種心胃氣痛永遠除根

●彭壽堂秘製立止心胃氣痛散異常●靈驗●倘若不信●一試便知●凡服別家丹丸不效者一服此症立刻見功

專治耳聾

彭壽堂藥房眞正第一家始得異法即愈耳聾丸〇立服立愈〇假冒甚多〇購者宜愼〇遠方託滬友代辦最妙或郵局亦可

諸君十年老病愈後永不再發每張一元函購外加寄費一分
上海拋球場

三月十四號由法國來
原色布(英) 三・〇〇〇疋
白色布(英) 一・三一九疋
粗斜紋布(英) 二三五疋
標布(英) 一・三六八疋
印花布 五四九疋
棉氈 二〇疋
白花布 三三〇疋
絨棉氈 二〇〇疋
剃刀 三・三二〇把
鋸鉋 一六・八四〇把
眼鏡 六・二一六付
棉洋傘 二・一六〇把
絲棉洋傘 八四〇把
表 一・三〇八雙
棉翦絨 八・四〇〇碼
棉布 一三・四六一碼
他類布 一・八七四碼
花布 一〇・二八二碼
玫帳紗 一二・六〇〇碼
背心料 六・七二三碼
法蘭絨 一・七五一碼
毛衣料 一六三碼
俾路毛絨 三四五碼
毛法蘭絨 一・〇五八碼
花綢 七〇〇疋
花綢緞 二九斤
紗 一・二五〇斤
花綾 三三六斤
繭綢 二七斤
棉織紗 六一五斤
絲緞 三九斤
他類緞 六六斤
牛酪 三担
製水錠 一・〇〇〇担
蘇木膏 二三〇担
花紐扣 一・〇九〇哥
塞子 五〇〇哥
罐頭魚 四〇打
煉乳 三五二打
香濱酒 六〇打
啤蘭地酒 二五打
香酒 三五打
糖水酒 一〇〇打
威末酒 一五〇打
下等酒 六二二哥
顏料(值) 三・二八六兩
同日由西貢來
空桶 一五〇担
同日由敦倫來
原色布(英) 八・五八〇疋
白又(英) 二・五〇八疋
原色粗布 四〇疋
白稀袈裟布 三・七五〇疋
細斜紋布(英) 一・四六〇疋
標布(英) 二・一四〇疋
原素義國布 七六〇疋
花又 二八〇疋
花棉羽綾 四〇〇疋
色素棉羽緞 一・〇六〇疋
花棉毛綢 一〇〇疋
白花布 三一八疋
白提羅布 九〇疋
絨美而頓呢 六〇七碼
法蘭絨 五〇四碼
玫帳紗 九・九〇〇碼
絨毛氈 七七七捲
砂紙 三〇林
三月十號由長沙來
猪腸 一九担
同日由岳州來
米 一四・八〇三担
同日由漢口來
錫 一・七六四担
米糠 二・四四〇担
皮 五〇九担
苧麻絲 二八六担
菜子餅 六二五担
牛油 一五四担
漆 一七一担
麥 八一四担
他類洋布 一四〇疋
斷毛(外國) 九九担
三月十三號由天津來
猪毛 六八担
棉花 二八九担

鹹橄欖 二〇〇担
馬皮 五八担
山芋 一二担
棉羊毛 七六七担
狐皮 二・三六四張
鼬鼠皮 一三・九七〇張
生山羊皮 九・〇三四張
熟山羊皮 九・一六七張
小馬 六六雙
紋銀 一一・〇〇〇兩
同日由烟台來
黃絲 二・〇〇担
野繅絲 九二・五六担
舊絲 六二・六五担
山東府綢 二五・〇〇担
花生肉 一・三七九担
三月十七號由天津來
食物 二四担
棗 六六担
乾金針菜 七三担
梨 一九一担
瓜子 一一六担
鹹大頭菜 一六〇担
棉羊毛 一・七三八担
駱駝毛 二〇一担
核桃 一六四担
雜山羊皮 三・五七一張
生山羊皮 二八・五二五張
狐皮 六九七張
紋銀 一一・三〇〇兩
同日由烟台來
山東府綢 二七・〇〇担
花生 三四三担
山楂 一二担
白色布(英) 五〇〇疋
高麗頭等參 五五二斤
金條 二・〇〇〇兩
紋銀 五・〇五〇兩
三月七號由漢口來
荳 二三二担
蛋白 四一担
蛋黃 五七一担
牛皮 二・四二六担
五倍子 二七三担
桐油 二・一〇九担
苧麻絲 四二〇担
芝麻 二・二〇二担
柏油 二・〇一八担
牛油 一八〇担
菜蠟 四〇四担
生山羊皮 九・一一七張
同日由鎮江來
花生 一六八担
苧麻絲 一六八担
二月二十六號由漢口來
荳 一・六八〇担
蛋黃 八四担
牛皮 二・七四一担
水牛皮 三七六担
五倍子 五一二担
桐油 一・六六九担
芝蘇 三・三六〇担
柏油 二・二三四担
牛油 三三二担
同日由鎮江來
花生 一六八担
三月一號由漢口來
荳 一・六八二担
猪毛 八六担
牛皮 七八八担
水牛皮 二九一担
五倍子 一・〇〇〇担
桐油 二・一六一担
芝麻 九・三三八担
柏油 一二・四九八担
牛油 五六七担
菜蠟 八四七担
三月十八號由日本來
煤 一・六二三噸
三月十二號由海參威來
印花布 八九〇疋
又羽緞 一〇疋
又雙面布 一・一五八疋
原素義國布 一五〇疋
同日由日本來
木炭 一・二一四担

三月十四號由澳州來
舊馬蹄鐵 三四一担
生鉛 一・六八〇担
牛酪 二四〇担
鹹猪肉 七担
粉 一・七〇九担
鞋底皮 二七担
糖果 九九〇打
同日由小呂宋馬尼剌來
雪茄烟 六五密而
二月二十六號由漢口來
生鐵 五・三七六担
三月十九號由日本來
煤 三・六四二噸
正月六號由漢口來
粉(機) 一八八担
正月三十一號由漢口來
荳餅 一四・四〇〇担
正月三十號由鎮江來
花生 六六担
二月三號由大連來
芝麻 八二四担
正月二十七號由福州來
香菌 三〇担
正月十六號由福州來
鮮橘 七五担
正月六號由漢口來
藥材 四五担
白藥 三五担
去年十二月十七號由漢口來
銅錠 一〇一担
荳 六〇〇担
同日由鎮江來
藥材 三四担
芝麻 五〇五担
正月二十三號由大連來
香皂 一・三六〇打
正月十三號由漢口來
青礬 三二四担
牛骨 二三一担
顏料 一五六担
正月四號由漢口來
芝麻 八・四〇〇担
去年十二月三十號由漢口來
石膏 一・一〇〇担

▲出口貨

三月十往甯波號
原色布(英) 二・四七〇疋
白色布(英) 一・三〇〇疋
原色粗布(美) 四〇〇疋
又(日本) 一〇〇疋
白愛耳蘭布(英) 一〇〇疋
又(荷) 一五〇疋
白稀袈裟布 一〇〇疋
色素布 一五〇疋
麥根那呢 八〇疋
美而頓呢 三六六碼
駱馬呢 四二九碼
企頭呢 三七一碼
鐵條 九三担
鐵段 二〇担
素白鐵片 四二担
碎鐵板 四〇担
皂 二一担
淨糖 二七〇担
紙烟 一・七〇〇密而
以上洋貨
申粗布 六〇〇疋
申粗斜紋布 六〇疋
棉紗 三一担
苧麻絲 三二担
乾金針菜 五五担
米 三三七担
以上國貨
三月十九號往彌克
荳 六八七担
菜子餅 四五〇担
同日往烟台
白色布(英) 五〇疋
標布(英) 五〇疋
花棉羽綾 四〇疋
棉線 八七五哥
素馬口鐵面盆 一二哥
花匣子 二一〇哥
手帕 八〇〇打
手巾 八〇〇打

法藍面盆 二三〇打
白蘭地酒 五打
煉乳 六〇打
香皂 二六四打
棉襪 一〇〇打
絨棉氈 五〇〇捲
絨繩 三担
毛紗 七担
銅絲 二担
白銅片 三担
水銀 二担
鋼柱 一一〇担
[illegible]皮 一二七担
粉 一・六五二担
製水錠 四〇担
細夏布 二担
蘇木膏 六六担
洋藍 四担
銅絲布料 七担
條皂 一一六担
冰糖 九五担
淨麵鹼 二〇担
燒鹼 三五担
針 二・五〇〇密而
五色顏料(值) 六・五二六兩
以上洋貨
網緞 二四一斤
礬 一三七担
荳 一四・〇三八担
書 一八担
筍 一七担
銅器 一八担
磁器 四〇二担
烟花 一〇担
棉花 一一七担
棕絲 三四担
陶器 二四担
粉(申機) 三七五担
黑木耳 一二担
細夏布 四六三担
粗又 四九担
石膏 五五担
索 一〇担
麻皮 一五一担
藥材 六六担
紫花布 二九担
鮮橘 一二担
桐油 二三四担
紙 三四担
苧麻絲 一九担
糖菓 一〇七担
皂(土) 一七担
鹼(土) 一六〇担
米 二・四七九担
又(轉運) 三・二六七担
烟絲 三五一担
薑黃 一四八担
漆 一七担
地毯 二五〇張
皮蛋 三・五〇〇枚
眼鏡袋 五・七〇〇雙
香皂 一・〇〇〇打
三月十八號往天津
原色布(英) 四・二三〇疋
白又(英) 三・三〇〇疋
原色粗布(美) 七・五二〇疋
細斜紋布(英) 三五〇疋
白稀袈裟布(英) 九〇〇疋
雙面花布 一五〇疋
標布(英) 五〇〇疋
印花布 九〇疋
又標布 一二〇疋
原素義國布 九八〇疋
色又 三〇疋
花又 二四〇疋
原素凡士布 三〇疋
色又 三〇疋
棉氈 三三〇疋
棉小呢 八四疋
紅袈裟布 六〇疋
紅布 一四四疋
麥根那呢 二〇〇疋
色布 四〇疋
嗶嘰 二〇疋
麻布袋 一・〇〇〇雙
剪絨 一・〇五〇碼

玫帳紗 九〇〇碼
皮布 三一九碼
棉紗(印度) 三六〇担
又(日本) 四一八担
鐵條 二三二担
鐵段 一〇〇担
鐵箍 二四五担
舊又 一五〇担
舊鐵板 一四担
舊他類鐵 三二三担
白鐵絲 一八担
又紗 五五担
生鉛 九三担
碎鋼板 一〇〇担
石花菜 六七担
墨魚 九担
冰糖 一三〇担
法藍面盆 一〇打
茶碗杯 一五〇打
草帽緶 二〇打
棉襪 一五〇打
滑物油 一・七一二加倫
以上洋貨
申粗布 五四〇疋
小竹 一四・四〇〇支
竹篩 八一・六六〇把
竹尺 六〇〇柄
桁樹 二・五三〇支
白礬 四五〇担
竹葉 五五担
筍 一四担
烟 三六九担
棉紗(甯波) 二一七担
又(申) 七七〇担
陶器 五〇〇担
燭 二六担
五倍子 一二担
生鐵 五〇四担
紫花布 一三担
紙 四一六担
又 一一五担
苧麻絲(申) 六五担
烟絲 一二担
薑黃 一七担
以上國貨
三月二十號往香港
原素凡士布 三〇疋
成衣機 五〇架
以上洋貨
荳 八一五担
米糠 八〇〇担
烟 二二担
蓆 六六担
石膏 四〇〇担
麻皮 四六〇担
猪油 一三担
藥材 一一六担
白菓 二五担
花生油 二・六八五担
菜鹼 六〇担
龍元(合銀) 二〇・〇〇〇兩
紋銀 三五七・〇〇〇兩
以上國貨
同日往廣東
白[illegible] 九二斤
茶芽(九江) 五・〇〇担
荳 六・二一五担
白礬 九八担
荳餅 二・六七七担
米糠 九八〇担
栗 三八担
烟 一〇担
棉花 一二担
陶器 二四担
花生 二一八担
又肉 二・四一五担
花生餅 一四四担
石膏 二五〇担
蜜 五六担
藥材 一〇五担
荳油 一六〇担
花生油 一・五一八担
紙 一三担
硬煤 九担
烟絲 一四七担
以上國貨
同日往小呂宋之馬尼剌
燭 八七担
以上國貨
同日往法之海防
烟 五六担
三月二十號往香港
花生 一・一五二担
乾金針 三五〇担
棉紗(印度) 三〇〇担
同日往澳之悉尼
桐油 一九担
同日往大馬士革城之偉路特
皮 七二担
同日往同東土之士麥那
皮 一五八担
同日往奧之的里也斯脫
皮 四三担
同日往意之熱拿亞
皮 二九九担
同日往法之馬賽
綠珠茶(甯波) 二二・〇〇担
又(各埠) 一三・〇〇〇
綠熙春茶尖(各埠) [illegible]
又茶(各埠) 七・〇〇担
銻 一・七六八担
花生 二・二九四担
皮 二六七担
亞麻仁 四二〇担
桕油 一六八担
白草辮 一三担
生山羊皮 一・二〇〇張
同日往法之哈弗爾
猪毛 五〇担
皮 三八七担
同日往西之巴爾塞羅納
綠珠茶(甯波) 三・三〇〇担
同日往倫敦
猪毛 一〇担
樟腦 五〇担
羽毛 三六〇担
人髮 六五担
馬棕 五九担
皮 二一五担
桕油 一・二三〇担
亞麻仁 六七二担
雜羊皮 四・三七三張
燈草帽 七九・八〇〇頂
木花帽 六・六〇〇頂
狐皮 四・五八九張
猫皮 二・一〇〇張
生山羊皮 二八・二三六張
豺皮 四七張
貉貛皮 九・九八二張
狼皮 二八一張
蓆 一〇〇捲
同日往英之孟失斯脫
亂絲頭(各埠) 一〇〇・一一担
同日往比之恩德華
麻絲 三四九担
苧麻絲 四二〇担
皮 四一〇担
錫 五一二担
桐油 一・一六六担
同日往德之不來美
羽毛 一四二担
同日往德之漢堡
棉花 九八九担
人髮 一〇担
馬棕 三四担
又尾毛 二八担
皮 六〇担
五倍子 四五三担
三月二十號往長崎
綢緞 一〇九斤
豆 四〇九担
菜子餅 一・二六〇担
同日往門司
豆 四一三担
米糠 三〇〇担
鮮蛋 一八三・〇〇〇枚
同日往神戶
亂絲頭(申) 一・〇〇担
豆 一一二担
棉花 七九八担
木耳 一四担
粗磁器 一一九担

細又 一一二担
麻皮 三一担
他類菜子餅 三六五担
菜子餅 四五〇担
油渣 二八八担
牛油 四〇担
漆 九九担
鮮蛋 七四四・〇〇〇枚
土質滑物油(洋) 五〇三担
同日往大阪
毛胚錫 一・五一二担
猪毛 [illegible]
舊棉 [illegible]
紫銅錠 [illegible]
棕絲 [illegible]
苧麻絲 [illegible]
石膏 [illegible]
藥材 [illegible]
紙 [illegible]
漆 [illegible]
牛油 [illegible]
黃蠟 [illegible]
花鹿皮 五八〇張
猫皮 三・二六〇張
同日往橫濱(各埠)
爛繭殼 八三・七〇担
山東綢 [illegible]
米糠 [illegible]
毛胚錫 [illegible]
棉花 [illegible]
舊又 [illegible]
黃麻絲 [illegible]
苧麻絲 [illegible]
米 [illegible]
牛油 [illegible]
鮮蛋 七八九〇〇〇枚
方栗木(洋) 九七五尺
同日往東京
豆 三一九担
米糠 一・三二〇担
棕絲 一〇四担
牛油 一二三担
同日往朝鮮濟物浦
綢緞 九六疋
白羅布(洋) 四〇〇疋
三月十二號往天津
石花菜 [illegible]
頭號紙 [illegible]
綿紙 [illegible]
帆布 一・八七二碼
以上洋貨
紙 一四一担
米 二・六一六担
又(轉運) 二・七二二担
竹帚 一四・八〇〇把
以上國貨
同日往大連
酒精 一・六一六加倫
以上洋貨
申機麪粉 一・八七五担
以上國貨
三月十八號往神戶
豆 [illegible]
油渣 [illegible]
棉子餅 [illegible]
他類菜子餅 [illegible]
菜子餅 [illegible]
方栗木(洋) 一・四六一尺
三月十九號往南京
輕木料 九七・〇〇〇尺
以上洋貨
同日往漢口
日本煤 八五噸
輕木料 二〇〇・〇〇〇尺
以上洋貨
三月十五號往鎮江
原色布(英) 五三〇疋
白又(英) 三〇〇疋
又(荷) 二〇〇疋
原色粗布(美) 二〇〇疋
粗斜紋布(美) 三〇疋
細又(英) 二八〇疋
印花綢布 九〇疋
又布 六〇疋
花義國布 一二〇疋
釘絲 三八担

黑海參 一二担
鉛粉 一四担
苛性芥 一〇担
以上洋貨
粗布(申) 八〇疋
以上國貨
同日往南京
原色布(英) 一・四一五疋
白又(英) 四五疋
又(荷) 五〇疋
原色粗布(美) 一二〇疋
担斜紋布(美) 六〇疋
細又(英) 一三〇疋
標布(英) 七〇疋
印花布 四〇疋
元素義國布 一五〇疋
花棉羽綾 五〇疋
元素凡士布 三〇疋
花又 三〇疋
印度綿紗 九〇担
松子 二〇担
以上洋貨
同日往蕪湖
原色布(英) 三〇〇疋
白又(英) 七〇〇疋
原色粗布(美) 四〇〇疋
白愛而蘭布 五〇〇疋
元素意大利 二一〇疋
又凡士布 三〇疋
白稀袈裟布 一五六疋
色又 四四疋
花布 四〇疋
洋紅布 一八〇疋
麥根那呢 八〇疋
印度綿紗 一五六担
日本又 四七担
絲光綿紗 二〇担
墨魚 二三担
頭號紙 三一担
黑胡椒 二六担
海菜 七二担
純鹼 四二〇担
淨糖 一〇八担
白又 一〇四担
紋銀 三六・五〇〇兩
以上洋貨
綿紗(申) 二二七担
荳油 六四担
以上國貨
同日往漢口
原色布(英) 七・九九五疋
白又(英) 六・三九六疋
又(荷) 二五〇疋
原色粗布(美) 二二〇疋
粗斜紋布(美) 九〇疋
細又(英) 六三〇疋
又(荷) 一二〇疋
標布(英) 三五〇疋
花布 八八疋
印花綢布 三〇〇疋
又義國布 八〇疋
又扣布 六七疋
又羽緞 四八〇疋
又格子布 一二〇疋
又標布 一八〇疋
色素義國布 八〇疋
元素又 三〇〇疋

花又 七八〇疋
又棉羽綾 一九〇疋
元素凡士布 三四〇疋
色又 六〇疋
花又 一四〇疋
元素羽緞 四〇疋
色又 八〇疋
元素綢布 三〇〇疋
花又 七〇疋
又扣布 九〇疋
白稀袈裟布 三九二疋
色又 九八疋
光花布 一四〇疋
嗶嘰 二〇疋
白羅布 八〇疋
紅袈裟布 一二〇疋
香港色布 二五二疋
剪絨 三・六七五碼
哆囉呢 七五八碼
門簾布 九二三碼
日本綿紗 一・二一五担
印度又 九六担
石花菜 三八担
黑海參 一一担
硼砂 一四担
墨魚 四八担
製水錠 六〇〇担
桂圓肉 一〇担
光印刷紙 一九担
黑胡椒 一四担
蝦米 一一担
苛性芥 二五担
冰糖 三六担
以上洋貨
綢緞 六五斤
粗斜紋布(申) 一五〇疋
綿紗(申) 七七担
墨魚 一六担
馬鈴薯粉 四八担
紙 一〇担
海蜇 一四担
以上國貨
同日往長沙
原色布(英) 一・八六五疋
白又(荷) 五〇疋
又(英) 四・七九九疋
原色粗布(美) 四四〇疋
細斜紋布(英) 四八〇疋
印花標布 一四〇疋
色素義國布 一二〇疋
元素又 九〇疋
色素凡士布 六〇疋
色稀袈裟布 一〇〇疋
麥根那呢 四〇疋
被褥 四〇〇條
背心料 一・八〇〇碼
日本綿紗 一五五担
白鐵紗 二五担
漂白粉 五三担
墨魚 二一担
製水錠 三八担
白胡椒 二八担
海菜 一一八担
赤糖 八六五担

中華民國二年四月七日(卽癸丑年三月初一日)星期一第一千九百零三號

淨糖	七九七担
冰又	四八担
玻璃	二〇〇箱
以上洋貨	
粗布(申)	四〇〇疋
布(申)	三〇〇疋
瓜子	九〇〇担
以上國貨	
同日往沙市	
原色布(英)	五八〇疋
白又(英)	四五〇疋
印花綢布	一二〇〇疋
元素義國布	九〇〇疋
花又	三〇〇疋
元素羽緞	六〇〇疋
元素凡士布	三〇〇疋
花又	五〇〇疋
棉小呢	三六疋
以上洋貨	
申機紙	一〇担
以上國貨	
同日往宜昌	
白色布(美)	五五〇疋
印花布	三〇〇疋
元素義國布	三〇〇疋
色素又	二七八疋
花又	三〇〇疋
棉羽綾	五二〇疋
光稀袈裟布	四〇〇疋
鵝絨	二・三四〇碼
皮膠	一二担
玻璃粉	一九担
五色顏料(靛)	一・〇六四兩
以上洋貨	
粗斜紋布(申)	四五〇疋
申機紙	一四担
海蜇	一五担
以上國貨	
三月四號往鎮江	
原色布(英)	一・〇三五疋
白又(英)	六五〇疋
原色粗布(英)	一六〇疋
細斜紋布(英)	二〇〇疋
標布(英)	一四〇疋
印花綢布	八〇疋
又布	六〇疋
元素義國布	一九〇疋
花羽綾	五〇疋
香港色布	五〇疋
紅袈裟布	一八〇疋
以上洋貨	
水靛	一一担
藥材	一九一担
赤糖	八九九担
以上國貨	
同日往南京	
原色布(英)	六四〇疋
白又(英)	三五〇疋
又(荷)	一〇〇疋
細斜紋布(英)	一二〇疋
元素意國布	七〇〇疋
白花布	六〇疋
紅袈裟布	六〇疋
大企呢	一八二疋
海菜	一五二疋
顏料(靛)	五九七兩
以上洋貨	
同日往蕪湖	
原色布(英)	七六〇疋
白又(英)	八五〇疋
印花布	九三疋
又標布	六〇疋
花凡士布	四八疋
元素羽緞	一二〇疋
花扣布	六〇疋
香港色布	五〇疋
皮呢	四九六碼
駱馬呢	二八九碼
甘蔗	一五〇担
以上洋貨	
同日往九江	
原色布(英)	五〇疋
白又(英)	一・五五〇疋
又(荷)	一五〇疋
又(日本)	五〇疋
細斜紋布(英)	一二〇疋
標布(英)	六〇疋
印花又	六〇疋
又布	六〇疋
元素義國布	一一〇疋
香港色布	五〇疋
素又	五〇疋
洋紅布	六〇疋
哆羅呢	二九三碼
海狸絨	二九九碼
印度綿紗	四〇五担
日本又	二五担
以上洋貨	
綿紗(申)	二四七担
以上國貨	
同日往漢口	
原色布(美)	三・五一〇疋
白又(美)	六・〇九四疋
又(荷)	五〇疋
粗斜紋布(美)	六〇疋
細又(英)	四八〇疋
標布(英)	五〇〇疋
印花台布	三一〇疋
又洋紗	二二〇疋
又扣布	二八〇疋
又標布	三六〇疋
又布	二九七疋
元素義國布	三四〇疋
色素又	一五〇疋
花又	二一四疋
元素凡士布	一八〇疋
色素又	一三〇疋
花又	一一〇疋
花扣布	六〇疋
棉小呢	三二疋
白棉袈裟布	五五疋
紅布	三三〇疋
紅袈裟布	六〇疋
麥根那呢	八〇疋
鵝絨	四・〇〇三碼
他類色布	一・一九〇碼
又綿布	一・八〇〇碼
哆羅呢	一・〇五〇碼
美而登呢	一・〇六六碼
皮呢	一・二七二碼
駱馬又	九九六碼
企頭呢	三・一八七碼
日本綿紗	一八六担
鐵板	三七担
以上洋貨	
粗斜紋布(申)	一二〇疋
綿布(申)	三〇〇疋
綿紗(申)	一八一担
水門汀	九・〇〇〇担
以上國貨	
三月二十號往三都澳	
鹹魚	七六七担
以上洋貨	
紫花布	八四担
米	二一三担
花布	六〇疋
以上國貨	
同日往福州	
鹹魚	四四一担
以上洋貨	
舊棉	九二担
申機麵粉	五・〇三七担
機麵粉	一〇〇担
石膏	三七担
藥材	一九担
桕油	九担
烟絲	九担
白蠟	九担
米	一三・七三五担
又(轉運)	八・八〇九担
以上國貨	

(完)

實業評

勸工商界預備赴會 (澄)

博覽會場者。營業上之大機會。實業界之廣告場也。吾國工商界尚未有知其妙用者。自南洋勸業會徵集出品。中外人士始知中國物產之精美而繁富也。然當時工商各業。多誤認會場爲銷售場。其結果也。間有虧本者。遂以爲賽會無何等之關係。而不知英美德日之參考館。盡力散布廣告。已將洋燭洋皂車糖機器電料等物品。印入我全國人腦筋之中。而大好之會場。被人利用也。

今者民國四年。美國在桑港開巴拿馬運河紀念大博覽會。是會也。與太平洋商務中美商業有重要之關係。日本已指定六千坪地從事建築政府館(陳列各官廳之出品者)工業館園藝館。旅美之日本僑商亦預備建築興行館賣店。所有陳列之工藝品農產品。業由平山成信氏等組織出品協會矣。而吾國之工商界尚未有何等之舉動也。

近聞工商部已呈請大總統任命陳錦濤先生赴會。且赴會經費二百萬已列入預算矣。吾工商各業何不從容布置預備出品。應用之款項問題。何不呈部設法。此係我華貨行銷歐美。各業散布廣告千載難逢之機會。毋再泄泄沓沓。視爲無足重輕之賽會也。

時事新報雜俎

●懸賞複形畫　二等

(一)二個四形(秋朋)

(二)此盆枯草幾發青倒看成了老妖精(麥文安)

(三)或石或蛙(梁)

(四)正視坐地倒視仰臥舉足(起餘)

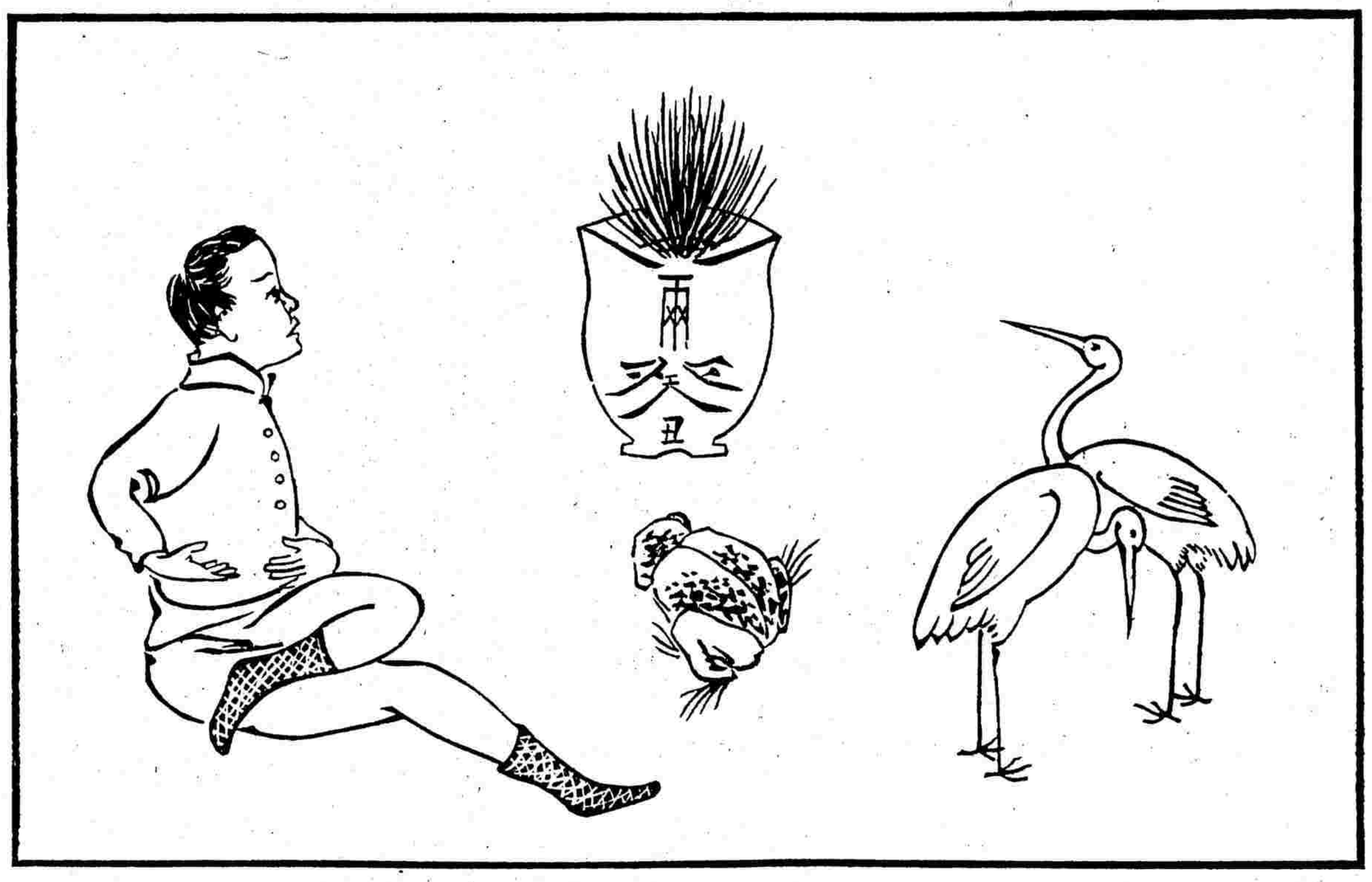

●洪述祖是夜壺才子

▲才子借夜壺以成名

▲夜壺得才子而益顯

▲然而夜壺脫離才子　夜壺依然夜壺

▲才子脫離夜壺　才子未必才子

常州舊俗五月間舉行龍船之戲士女傾城一時稱盛是晚燈船數十艘遊泳河中各懸燈綵互相比賽洪述祖當弱冠時意欲借此鬧名忽發奇想邀集有文無行者七人紮一躉船懸白燈籠無算而各畫一龜於其上又以夜壺爲酒器同行者各執一壺狂歌痛飮故意來往於燈船之間迨見者曰爲怪物羣起笑罵洪忽佯怒顧船家曰汝試之誰出惡聲者我船卽與相並彼行亦行彼止亦止毋使稍離船家唯唯惟謹卽將糞船穿入多數燈船之中而白燈籠忽一時盡滅各燈船中人初猶不知其何意一轉瞬間忽有無數蚱蜢滿身穢物跳躍四出燈光愈明攢聚愈多滿頭滿面直撲而來以及燈綵之間筵席之上莫不淋漓盡致奇臭噴人一時各船大亂咸有上天無路入地無門之苦洪氏鼓掌狂呼並出冷言趣語以爲笑樂各船同時受此大創雖明知其預藏穢物佯怒滅燈作此惡劇而皆無如彼何自是而夜壺才子夜壺才子之大名喧傳遐邇

●招待議員新法

▲妓館

▲亦一招待所也

四川某黨議員因該黨招待所招待過優出門一步必以招待員看管頗不自懌昨日出街遊玩某招待員隨其後詎某議員直趨雙鳳橋舊相識處初抵門首伴言入內會同鄉談一要緊話某招待深信不疑倚門以待許久未出乃入內呼之該議員始與一少婦攜手而出少婦嫣然一笑某招待情不自禁相與偕入置酒烹羔大醉而返某黨聞之仍令招待偕往藉以作拘留之地該議員亦甚樂得所云

●野蠻結婚之惡果

▲郎年十六妻卅九

▲大好夫妻郎無怒

▲郎無怒　郎無怒

▲病曰羊癲妻不癲

▲跛足缺唇世多有

東城騎河營地方住戶曾廣智家道小康有子年十六歲名學魯日前憑媒介紹聘定京南鄧氏女鄧故蜀產財雄一鄉膝下只有一女現年三十九歲跛足缺唇見者掩口合巹之日又值羊癲瘋發昏不知人學魯人極豪爽當將冰人趙萬山抓赴檢察廳提起訴訟矣

●貓兒啖人之怪事

▲又何怪乎犂狗當猖日張大口

而令人有禽獸食人之慨也

無錫坊前附近茅涇瀆地方某婦新產一孩該婦因赴碼頭洗物家中乏人置小孩于床而去詎意家中一貓素極凶悍聞孩啼哭認作鼠聲登床見孩一頓亂嚼追婦歸家貓尙咬嚼不已猥藉滿地慘不忍覩見有人入局始向外疾馳婦視孩身頭肉俱被食盡抉尸一慟而絕隣人聞聲往覩竭力灌救逾時方甦隣衆均自任捉獲該貓處死抵償以洩其憤家畜食人咄咄怪事

●新議員入京之感想

▲議員聽者

▲非議員聽者

南省選出衆議院議員某君初次入京耳目一新昨有人往訪某氏除時局問題外談及入京以來之感想某微笑曰余年四十八矣燕京奈蟄伏遐陬見聞狹隘不能遂其宿志常以爲憾不料今次當選議員出鄉入都耳目所觸極爲新奇城郭之雄大街衢之廣闊文物之繁華車馬之絡繹固不待言道路如砥電燈如晝電綫縱橫報館林立其他車馬之輕快如飛男女之服裝艷麗一入劇場則清歌妙舞往登酒樓則酒綠燈紅以上皆余近日所見所聞誠不負爲民國之大都會政治之中心點然一就其日日所接觸之人物評論之則余不能不慨然三嘆所謂天下之新人物者純盜虛聲居其大半而且豪奢成習不知檢束出駕輕車入侍美姬開口輒曰我是國民之代表將來國家之盛衰繫我雙肩其危險豈不大可長哉云云

橫濱正金銀行告白

本行[illegible]分行設在英國倫敦美國紐約[illegible]印度孟買大阪神戶長崎以及中國[illegible]漢口北京天津大連旅順牛莊遼陽奉天[illegible]嶺長春哈爾濱安東香港等各都大邑均有交通商辦銀行一切交易無不竭誠應接素蒙中國官商兩道如存款逐日往來息二厘定期如一年期或六個月期或三個月期其息均隨時面爲議定其餘匯票現匯等款格外克己倘蒙賜顧請至本行面議可也

本館隨報附送[illegible]慶紀念[illegible]現已[illegible]罄而外埠索者仍絡繹不絕茲特續印兩千份以期不負諸君盛意惟每冊需收回紙張印工大洋一角外埠加郵費二分
本館特啓

小說

哀情小說　掉絲娘（續）（燕子）

入晚妾詢翠以日間秦姓所語翠欲言囁嚅作支吾掩飾狀妾知其婚約垂成矣雅不欲窺探人秘密置不復詰惟念妾一弱女子甫得寄托今所托者又將舍而他去人之侘傺偃蹇要無如妾爲尤甚者但如翠之情深誼摯妾當爲之慶好合不宜雜以悲感乃笑謂翠曰姐何日受羔雁之迎乎翠赧然曰錦姑何好詈人至速必在花朝前後

臘鼓催年桃符換舊是節寶寶和酒之帳覘中秋更多倍蓰翠以收入之豐欣欣有喜色閱者不見博乎博者局將終而獲采較爾甫入局而贏尤歡躍翠將適人無端又獲畜資之助云何不喜妾本擬乘此時便作歸計顧念窮而依人翠嫁轉不一與之話別用情不免過涼決計俟翠既嫁乃行

妾入院以來時爲寶寶授讀並爲之講解古賢母列女事略使寶寶翠舊日媚癡情狀剗除不遺而且言笑不苟於流麗中自饒一副端莊體態客見其少成而溫重也益愛憐之同院姊妹恒呼之爲道學先生寶寶謙遜不遑翠事亢不甚留意誦讀然積久亦能稍識之無寶寶本包娘去來甚自由謂俟翠姐嫁後便歸老父苦度去不復作迎新送舊生涯翠素寬厚故寶寶之於翠感情尤優渥云

點將小說　七拼八湊（了儂）

雪江夫人一擡頭看見何許人郎頓作笑容向何許人道翠珠還了頭不知一些時事我家橫禍飛來冠雲急病上下人等莫不驚措無主而彼竟安然與瑤笙在室中密談被我窺見說了他兩句而彼竟跑到廳上號咷哭泣貴客前臨殊爲失禮何許人道我不知至友抱恙早以前來因賤忙而誤刻遇漁翁方知細裏急來與冠雲商議手續以備善後雪江夫人聞言道彼今日據醫生言須靜養腦筋故不敢驚動妨礙腦冲血之症也回頭與漁翁道汝可與何先生商議一切因府中事爾知之詳悉且又忠于爾主之人也言罷向何許人道坐幷說聲少陪轉身飛步進內漁翁郎向何許人道先生我家自這位夫人進門百事瓦解主人昏憒將家產消盡無算那工廠先前險將倒閉幾乎破產後來千方百計的設法擔保了一百二十萬銀兩先生諒也知道的到如今總算平穩了豈知今天又有什麽電報來了吾家主人見電報頓時昏絕大家主意都沒有了所以請你老先生來想想法子何許人道電報上究竟說些什麽漁翁道我也不知道我去取來就是請你老先生少坐片刻何許人見漁翁去了心中一想適才見高景山與小玉二人同行我正跟得有趣却被漁翁冲散了現在翠珠不知爲何見我進來一溜烟望外就跑我且不要管他電報不電報先去追着翠珠問問他冠雲家中究是如何情形想了一會往外也是一跑跑到大門外一望形影杳然郎自言自語道唉……我眞正也有些昏了他一定不會跑出大門外去的想必到花園中去了遂轉進大門曲曲灣灣跑到花園內躡手躡脚賊頭賊腦的東張西望看了好半天竟然被他尋着了但見翠珠與一美少年二人並肩攜手自草地上踱入假山洞內何許人郎用出跟高景山的手段來鬼鬼祟祟的亦隨在二人背後心中暗笑我今日交了什麽運了所遇的事全是奇而又怪的正在思想頭忽礚于山石之上頓見火星亂冒痛苦難言而好奇之心切也顧不得如何了遂坐于草地上側耳細聽起先他們還是唧唧噥噥言語不大清楚後來漸漸的響亮了只聽得那少年道你不必十分悲切我們且將大事議妥再談我二人的事翠珠咽泣着道阿儂……

以上請阿儂大將續

●鬪兩等學校與中西學校之荒謬（魯鳩）

本埠新閘路和樂里總弄內之裕慶里有張某者私塾教員也略識之無生就一種頑固不化之劣性專反對新學視教科書爲毫無價值之今書歲緣生徒寥寥無幾就學者不及往年發達張某忽然異想天開乃製洋鐵牌一塊釘於里口（郎裕慶里）係黑漆白字顏之曰（張氏國文兩等學校）以爲招徠之計昨有鄰人子侯永康者係張某之學生也因事過鳩舍鳩乃詢之曰爾校本私塾今幸一躍而爲兩等學校矣但不知添聘教員幾人添設教室幾間高等生若干名初等生若干名爾盍以語予侯生郎對鳩曰吾塾之教員仍是張先生一人教室祇有半間學生並不分高等初等然吾塾之稱爲兩等者非高等初等之謂也實係讀四書之學生謂之一等讀國文之學生謂之一等此吾師題取塾名之由來也侯生言竟辭去鳩腦海中忽又想起新聞路之養性福州路之啓發派克路之退思北京路之和濟福建路之崇新以上五校或稱爲兩等或稱爲中西鳩嘗調查其內容殆與張氏相伯仲郎使該塾師等充初等小學校之教員尙不稱職茲該教書匠（郎私塾先生之混名）等老着臉皮將校名大書特書曰兩等以欺愚公自以爲得計在明眼人見之無不笑伊等之弄巧成拙者也魯鳩不敏敢忠告爾等曰速將校名內之兩等字樣截去之庶幾名副其實猶不失爲冬烘之佳者不然雖常欲求爲冬烘亦不可得矣爾等盍三思之

近日張某繇兩等之洋鐵牌不足以引誘愚公乃又法外生法特排印簡章數千份沿途分送行人及各學生之家屬揣其意殆欲多數之愚公上伊圈套耳但其簡章上首行云（張氏家塾）（單級小學簡章）與弄口洋鐵牌上之（張氏國文兩等學校）是一塾而有三名矣其自相矛盾如此又學級中所訂之必修科妄將圖畫列入（按圖畫應列於隨意科內）又如國文科內有（各種作法）（各種寫法）之字樣其他尙有多數不通之處茲將不屑記載鳩特拉雜書其大概以博閱報諸先進之一哂云爾

文苑

●吹臺詞（默厂）

▲滿江紅（信陵君祠題壁）

千秋遺恨都付與汴波嗚咽問荒祠何人配享侯朱毛薛醇酒婦人公子死大梁卒被强秦滅燒祠前十萬暮鴉聲聲聲血訪遺迹霜凋葉懷往事摧藏鐵恨今誰好士追蹤前烈孟嘗僅市馮驩義平原第仗毛生舌笑當時相國並諸王甘臣妾

▲金縷曲（任甫自金陵至汴訪余旋之商水譜此送之）

良友經年別更那堪墜歡初續新愁重結熱血一腔何處灑譜入新詞一闋恨驪唱明朝催發除却心隨征轡去祇韶光照見愁千疊數行淚和愁瀉　酸風射眼成淒絕成無已閉門覓句心香瓣爇咽字皎文成底事誰是而今奇傑願化作鋒頭利鐵家國艱難填滿腹與故人作悄言說罷劉叟五提挈

▲喝火令三闋

寄生草

落木長亭下寒花小苑幽有人憐遠正登樓回首花朝別汝容易又清秋　離恨同茶苦韶光似水流宵深不寐望牽牛記得烹茶記得看梳頭記得淺斟低唱輕點小蓮鈎

歷陣三更苦螢光半夜明新啼痕雜舊啼痕無奈夜闌人靜愁對短燈檠　深意傳瑤瑟柔情寄玉笙漏宵割臂未寒盟願作燕支願作朱絲纒願作鬘金孔雀與汝助嬋娟

皎月窺窗冷繁星壓屋低中宵猶有鷓鴣啼勞燕魂歸去鳳溼儂衣　衾枕羞鴛錦拭鵝淚情態態記依稀無奈聞鵑無奈更啼鶯無奈犬聲如豹嗅偏女牆西

●答民超滑稽問題六則（行厂）

一鈿者婦人首飾之名近二十年來婦人恆以小銀角倩銀匠添製一柄插于鬢髻之中以爲時新洋粧品由洋鈿之名所由始其後以其小者及其大者不管其插于頭上與否不問其製于中國與否一律混名洋鈿矣

二出風頭三字係捲簾格猶云頭出風也頭縮項內久則生悶有時伸出透透氣吹吹風故云出風頭此專指烏龜而言也世稱妓館之主人爲龜家則妓女盡龜門眷屬或時而倚門賣笑或時而結伴出游人遂指爲出風頭蓋不嘗頭從項內伸出然

三君主推翻但有大總統之名稱于是君之一字拋棄于世界如開花破然炸裂不可收拾人民惜之遂將其零落斷碎之分子一一拈來互相移贈互相稱謂俾四千年繼承承之尊嚴品不致消滅遂爲公共保存之名譽

四先生者先人而生與幼者呼長者爲先生是直接名詞長者呼幼者爲先生即係代表名詞蓋云我先汝而生汝又身我之子孫而生者雖爲子孫代表亦互相恭維的道理

五今之人動曰把話箱一開是話都拿出來說說可見話之有框方能拿得起來要知框在何處請卜超君以手按于額上付細一想試就出來了可知框在額上一旦框入于手話出于口矣

六戰國時齊人有一妻一妾嘗見稱于孟子其良與飲食者盡富貴也則齊人亦偉人矣如某氏者既以偉人稱其出入于富貴之門自然不在話下若但守一妻主義而不破例娶妾又烏足與齊人爭烈哉

●徵畫（值課者　孤雁　靜原）

畫題　五彩時裝仕女游戲圖

用紙　以圖畫紙長八寸闊一尺者爲限（並于紙之右邊留出五分以備裝訂）不合格者不收郵費不足者不收

限期　陰歷三月十五日截止截止後一星期內仍于本報揭曉

贈品　一等五名各贈牙柄絹面團扇一把二等各有相當贈品

畫稿逕寄蘇州葑門內闊家頭巷十二號門牌陳英公收並將自己住址詳細寫明以便寄上贈品

●答木公疑問（不同）

總理繁而勞太保閒而奢如存苟安而不顧名譽意者則事清廷爲佳

爲避諱而改名者亦不得已也今各報仍名之紹儀我度其必曰感謝知音

苟已剪去見清廷時不妨裝以假辮如未剪去則交接民國亦可藏諸帽中

●詩鐘課題

酒　江（嵌字格）（值課者碧秋女史魏詠衛）

陰歷三月杪截止四月初十日披露每卷一紙請註明台衙坊里以便寄彩賜教請寄缺口街魏文石代收

●請問朱金門君（半江）

昨閱足下徵謎揭曉有二則下註諧聲格三字請問諧聲格三字何不置于徵謎之前而錄於揭曉之後抑足下恐爲人射得故意將諧聲格三字失去耶抑有意乎敎我爲幸

●答紅樓疑問（其三）（韓月人女士）

按紅樓夢一書曾經曹雪芹增删五次故坊間流行本已非復廬山眞面矣家藏舊本中有云寶玉自寶釵逝世後窮困無聊幾瀕於死一日覩湘雲於塗中時湘雲喪偶已久窮與玉等相見之餘俯仰身世悲喜交集彼此遂自由約爲夫婦等語其三十一回回目所謂伏白首雙星者即指此事雪芹刪削時偶不經意故未更正耳

●厂生敢問

吾鄉有戴芳舟者乃目不識丁之徒向業棺材匠後娶一妾其貌雖不十分清秀惟一股妖氣甚爲充足與本地無賴楊某結露水之緣于是戴某即仗妾之狐媚手段積下造孽錢數千串開設棺材磚瓦米行京貨等店戴某日夜入于芙蓉城內一切店務及應酬等項皆由其妾主持不料日前其妾因病死去戴某自買白布百餘疋分送店夥着各店夥無論大小夥友一律穿孝如喪考妣在紙船前穿白跪香約有百數十人皆夥友也旁觀者有數百人均稱讚好福氣不已敢問投稿諸君子店東之妾死去是何服制何日可以滿服務乞諸君子一答

懸賞　●第二十四次

（種類）利用畫

（問題）就所列六物繪成一圖可爲他物作補景放大縮小隨意

（規則）答者須將姓址塡寫於欄外長方形內如稿上用別號者務必塡寫眞姓名如下黏貼稿上一紙貼一稿陽曆四月十五日截止不依規則者無效郵資不貼者原件退還

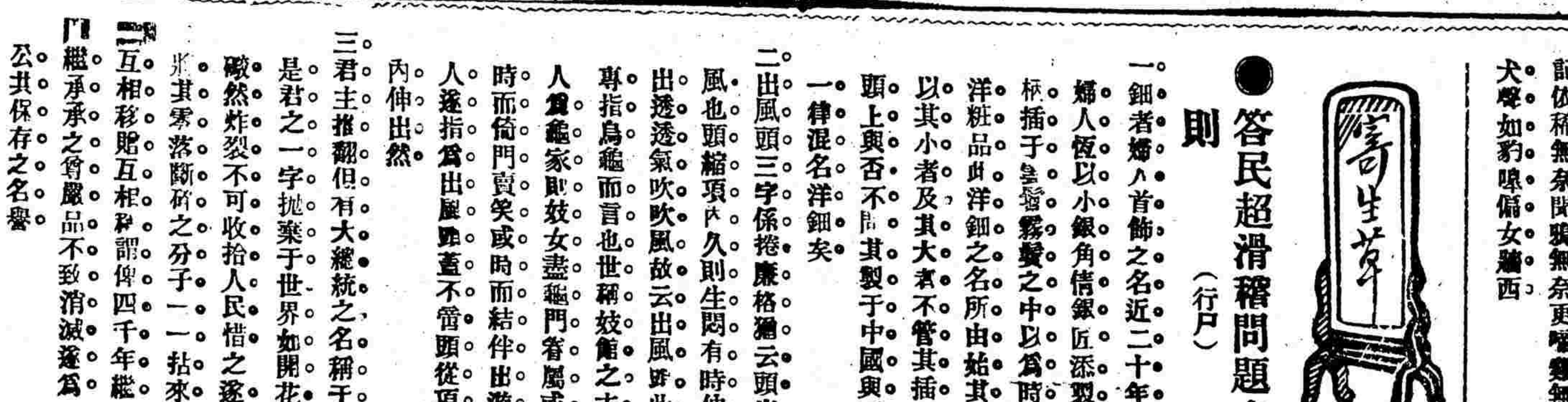

（贈品）一等前十名贈化粧品一價值不等十名以下贈品臨時酌定

中華民國二年四月七日（卽癸丑年三月初一日）星期一第一千九百零三號